TheMinKaoDailyNews.Canton

中華郵局特准掛號立劵按照總包特價寄送之新聞紙

廣州民國日報

中華民國廿三年六月廿六日
社址廣州市光復中路七十九號
許可証審字第六十一號
有線電掛號柒捌弍伍　無線電掛號弍肆捌〇
電話　編輯部　營業部　自動機　壹壹捌弍〇　壹〇陸柒伍
新聞紙第叁肆肆陸號
今日出紙四張零售小洋五分

總理遺囑

余致力國民革命凡四十年其目的在求中國之自由平等積四十年之經驗深知欲達到此目的必須喚起民衆及聯合世界上以平等待我之民族共同奮鬥現在革命尚未成功凡我同志務須依照余所著建國方略建國大綱三民主義及第一次全國代表大會宣言繼續努力以求貫澈最近主張開國民會議及廢除不平等條約尤須於最短期間促其實現是所至囑

今日新聞提要

國府昨明令廢除苛什（一張三版）　通車問題已臻具體化（一張三版）

桂民團之組織與訓練（一張四版）　共產黨最近活動情形（二張一版）

金聲大戲院今天公演

轟動全球　人才薈萃　世界創見　藝員七十　規模偉大　打破紀錄　空前絕後　歌舞正宗

人生百年難見　**馬嘉士歌舞團**　請即馬上定座

「驚人的紀錄」廿四晚及廿五日夜三場均告滿座今天定劵遲來必定向隅

「定票的善法」連日觀衆多因遲來額滿見遺最善之法莫如預早三天定票

「事實的明證」一日兩夜客滿三場三場合計超過半萬人之數日在此半萬人中必有諸君之朋友或戚屬在內請先詢問貴友或貴戚是否滿意然後來定票

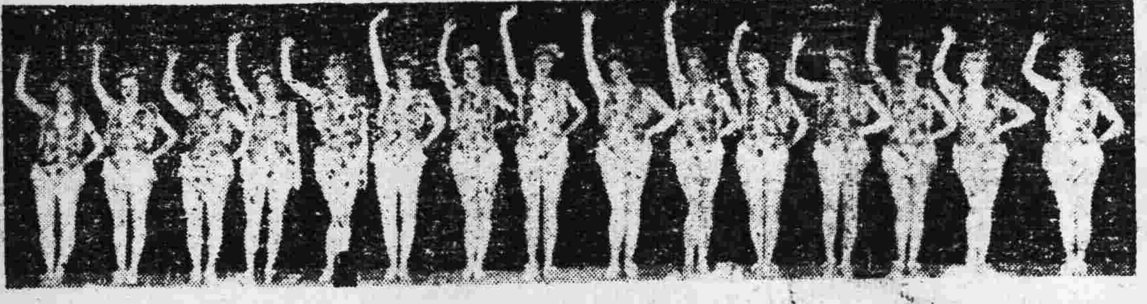

●今天演巴黎背景無形法容其香艷程度之歌舞名劇

巴黎春艷　每場節目共廿九種　精彩異常豐富非常

一：前奏曲　二：介紹詞　三：紅白的變幻　四：女人的誘惑　五：酒徒　六：虛榮女皇　七：四個胡調客　八：歌舞碎錦　九：不速之客　十：歌藝　十一：葡萄酒汎　十二：風騷女子　十三：跳舞學堂　十四：四人合唱　十五：樂土　十六：舞節　十七：新人物與舊人物　十八：農家樂　十九：新奇舞術　二十：和合琴獨奏　廿一：樹　廿二：訪問者　廿三：琉璃宮　廿四：夜總會裏　廿五：新舞六種　廿六：銀女神　廿七：混蛋　廿八：特種舞　廿九：國際春艷

『巴黎春艷』為馬嘉士歌舞團偉大名劇之一預算今天演完後合計觀衆有一萬人左右此數目只佔本市人口總數之小部份其餘未看是劇者為數不少現本院為未看是劇之觀衆設想特將原定演期延長三天即『巴黎春艷』演至廿九日止卅日換演『一九三四年之幻想』已定『百老滙之春光』入場劵者請攜回原劵至本院更改日期為要

永漢戲院

即日選映天一公司揭示戀魔力巨片　電映皇后陳玉梅美麗女明星葉秋心合演

青春之火

這裡有火熱的眼淚，甜蜜的歡笑。熱烈．緊張！兩難兼並．照耀黯淡的銀壇。

本期各場劵價一律減收半價

下期放映　聯美公司出品最新歌舞巨片　**歌韻動郎心**　美艷紅星比比丹妮路非常傑作

廣東省國貨推銷處佈告　第十號

為佈告事近查省內各屬糖品改造店每有偷運私糖入口改造均白糖赤糖冰糖糖菓等類然後運銷藉圖瞞稅節情弊似此情形若非設法取締不特影響稅收且于省營糖品之推銷亦形窒碍為此特行規定除廣州市外各屬糖品改造店所製成各項已改造之糖品祇許就地銷用不得越區運銷如敢故違一經發覺即作私運處罰合行佈告仰各糖品改造店等一體遵照毋違此佈

經理　陳元瑛

中華民國二十三年六月廿三日　〇二一二一

新華戲院

明天放映　今日定座

艷史　華山

明星影片公司出品　主演　龔稼農　徐來　陳凝秋　編劇導演　程步高

這裏集合了：傷感的愛美詩人　爛熟的風流少婦　摩登的青年紳士　熱情的革命軍官　演出了悲歡離合可歌可泣的故事

這又是程步高先生導演的一部力作！那一種凄清的風格，動人的情調，在國產影片中，可說是絕無僅有的一張！

今天最後放映霍士歌舞巨片

（六大情歌）（醉心蕩魄）（三場艷舞）（錦簇花團）

萬花園　只有今天　只有今天

服裝新奇化　舞蹈白熱化　歌唱摩登化　佈景美藝化

承買廣三碼頭海坦注意

頃閱市民日報載有共濟堂向致遠公司買受花埭涌口坦地一段告白一則不勝詫異查該海坦係本局管有廣三段新碼頭界線以內產業無論何人不得私擅盜賣茲特登報鄭重聲明凡業者幸勿被人所愚致招訟累此啓

粵漢鐵路南段管理局啓　三六一二

南京市財政局開始土地登記通告　第　號

本局奉令辦理土地登記暫照自治區域畧予修正將市地劃分八區於七月一日起從三四兩區（東至武定門城邊南至中華門城邊西至水西門城邊北至自西關頭起沿秦淮河經下浮橋陡門橋轉東經昇州路向北經中正路至秦淮河轉東沿河經內橋四象橋淮清橋利涉橋至東關頭止）開始舉辦業經公告在案令權利人恐有因事離京未及週知用特登報通告務於七月一日起六個月內携帶所有契據親自來局或委人代理照章聲請登記如逾上列期限未經聲請核准者即依本市土地登記暫行規則第三十七條之規定以無主地論呈請處分特此通告

兼局長　石瑛

嘉華儲蓄銀行派股息廣告

本行定於五月十五日起照派民國廿二年度股息請衆股東携同息摺依時到香港總行或各分行收取爲荷

嘉華儲蓄銀行有限公司啓

廣東建設廳佈告　第六八六號

查無正當理由不納礦稅兩期以上者其礦業權應即撤銷礦業法第四十一條第四項業經規定條義至為嚴明乃本省各礦區積欠數多區稅者所在皆是本廳依法執行為體恤商艱起見迭經通令佈告展限并於本年二月布告再行展限至四月底止決不再展各在案惟遵繳者固多而仍存觀望者亦屬不少除將積欠礦區稅各礦區及礦權者開列張貼本廳頭門外合行佈告仰積欠區稅各礦業權者遵照務於六月卅日以前掃數清繳逾限即將礦業權撤銷另准他人承採毋得逾延自誤切切此布

中華民國二十三年六月　日　兼代廳長　林雲陔　九〇二二

廣東建設廳招投工程廣告

本廳現於本市東較場建築木炭汽車爐製造及汽車修理廠一座該項工程定於六月卅日下午二時在本廳二樓會客廳當衆開投如有意承投者請即到本廳會計股先繳押圖銀五元領閱章則屆時並繳押票銀五百元來廳競投可也　八一七一

廣東建設廳招投工程廣告

茲招商承築雲浮龍門至蒲竹邏涵洞工程共一百七十九度定期六月三十日下午二時在本廳二樓會客室開投如有志投承上項工程者先期來廳到會計處繳交押圖銀十元取閱章程圖則屆時照章競投可也　五四一

廣東建設廳招投建築河南士敏土廠附近木橋工程廣告

本廳現在河南士敏土廠附近建築木橋一度該項工程定於六月二十六日下午二時在本廳二樓會客廳當衆開投如有意投承者請到本廳會計股先繳押圖銀五元領閱章程圖則屆時並繳押票銀五百元來廳競投可也

廣東建設廳籌建河南南石頭製紙廠收用土地廣告

查本廳籌設製紙廠在河南南石頭地方應行收用土地三百一十餘畝一案業經呈奉廣東省政府核准照辦每畝給價三百元收用復經派員前往該處豎立標誌佈告週知各在案查該廠現正積極籌建對於收用地段刻不容緩茲限自本月十五日起二個月內爲被收用土地業主報請領價時期在此期內應即迅將契照畝數號數連同影片等件呈繳本廳辦理紙廠征收土地辦事處驗明分別給價倘逾期不報即爲官荒決不給價除派員在本廳設立辦事處暨附圖佈告外特登報廣告仰該處各業主人等一體知照切勿遲誤自悞此啓

總部軍需處招投工程廣告

本部招投蓋搭燕塘軍校涼棚十一座又修理兵工試驗廠內修械廠及架設兩庫地台板等以上兩項工程均定期六月廿七日下午二時在本處開投如有欲投者可先來處繳押圖費五元取閱章程圖則屆時並備按票金前來投票可也此佈　九五一

廣東省立第二農業學校招投修葺藏書樓工程告白

本校藏書樓一座修葺工程定本年七月五日正午十二時在大良本校公開標投有意投承者希到本校庶務處閱章屆期競投可也　一二二

光施夏令大減價

大帮合時貨品……價格非常相宜

緑髮……疋頭　傢私……椅桌　鐘錶……首飾　罐頭……煙酒　磁器……漆器

諸君快來光顧……切勿失此良機

桂民團之組織與訓練

目標是自衛自治和自給

白崇禧昨晨在西南聯合紀念週中報告

昨(廿五)日上午九時、西南執行部政務會第一集團軍總部暨所屬各黨政軍機關聯合在政務會大禮堂舉行總理紀念週、計到鄧澤如、唐紹儀、鄒魯、蕭佛成、李宗仁、白崇禧、繆培南、余漢謀、李揚敬、林翼中、區芳浦、陳章甫等及各級機關文武長員等共五百餘人、由白委員崇禧主席、報告廣西民團之組織訓練進行情形、十時禮成散會、茲將白氏報告錄下、

各位同志、今日紀念週兄弟承各同志之囑、作政治報告、題目先由蕭委員和各位同志指定爲廣西兩年來政治上的新設施、但廣西政治設施實在沒有什麼新的、大都是舊的、所以現在祇得將舊的關於民團一項簡單報告一番、

廣西的民團、爲什麼說是舊的、不是新的呢、因爲廣西民團的組織本於三代『寓兵於農』的遺意、古者『春蒐夏苗、秋獮冬狩』、就是利用農隙以講武事、又說、『入而振旅歸而飲至以數軍實』、這就是一種民兵制度、雖然年湮代遠其詳不可得而考、但管子治齊、作內政寄軍令與軌里連鄉之法、所以詔示吾人者、頗爲詳盡、到了唐朝、差不多兵和民仍是合一、宋以後才將兵和民分開、又好象現在各國的徵兵和蘇俄的民兵師、組織也是兵民不分的、蘇俄於正規軍之外、復有民兵師的組織、瑞士亦有這種類似的組織、至於列強各國所有人民、也都受軍事的訓練、所以我們的民團、謂爲效法列強固可、謂爲恢復古制亦可、但都不是新的、

我們　總理很明白的詔示我們、『要達到自由平等的目的、必須喚起民衆』但是民衆若無組織和訓練、是喚不起來的、所以這民團組織、也可以說是遵行　總理遺訓呵、

民團在廣西或全國各省都有的、不過廣西曾於民國廿年將全省民團統一組織起來、和充實其內容吧了、現在就把這幾年來廣西民團組織的系統和訓練等種種情形說個大概、

廣西民團

組織已改變了好幾次、到了現在、是第六次的改變、其系統分全省爲八區、統屬於總司令部、區之下有縣、縣之下有區、區之下有鄉、鄉之下有村、這是縱的組織、至於橫的組織、是在總部裡面設團務設計委員會、担任關於民團方面的軍事政治經濟文化等等設計工作、這個機關、省府方面亦派員參加、以期聲氣相通、無彼此扞格之弊、至於執行方面、不另設機關、政治方面歸政訓處主管、給養方面、歸經理處、衛生方面、歸軍醫處、區指揮部也有同樣的組織、不過比較總部的簡單一點、縣則更簡單　祇有參謀副官等辦理一切、因爲民團與政治教育和經濟都有很密切的關係、故在政治上受省府的監督和指導、又因交通不大利便、省縣隔膜、故並設有行政監督、彷彿像從前的道尹制度、由區指揮官兼行政監督、至各縣長均兼民團司令、民團副司令則兼副縣長、區長兼後備隊聯隊長、鄉長兼大隊長、村長兼隊長、使民團政治軍事都能保持確實的聯絡、關於民團的訓練、定有三種目標、就是軍事訓練在求得自衛能力、政治訓練在求得自治能力、生產教育、在求得自給能力、從前縣以下的區鄉村及鎮街的訓練、是派軍事教官去訓練、現在則設十八個幹部訓練大隊、定八個月畢業、使學員畢業後、回到各鄉村可以訓練當地壯丁、這幹訓大隊的學科、除軍事外有政治、生產等種種、以備學員畢業後、本其所學、辦理地方事務、從前因爲沒有這些訓練和組織、各地方辦理團務的人員、多屬敷衍將事、自從有這幹訓大隊之組織與訓練、就可以免除這些弊病、所以幹訓大隊在軍事方面固屬重要、而在政治方面、尤其重要、至生產教育、就是教他們自給的、授以墾荒造林水利改良種子利用肥料等等學識、使畢業回去可以轉授各村壯丁、並預定每村鄉都有一個農場苗圃、此外更設農村倉庫、教他們怎樣保存農產物、

本着這自衛自治自給三個目標去施行訓練、廣西全省共有二萬四千多村、選擇村長的水準程度、都以中等學校相當程度或小學畢業爲標準、受過軍事訓練之後、可當後備隊長、因其受過中等相當教育、也可以兼小學校長或教員、至學校方面、現更施行強迫教育、務使國民基礎教育得以普遍、如有失學的兒童、就強迫他們入學、夜間則教成年失學的人、設男女兩班、因爲男子方面、固然應該有關于衛生公民等常識、而女子也應該有公民和家政等常識、所以無論男女、沒有受教育的、都要他們入學校念書、以期普遍這種計劃、大概二十三年度可以開始實行于全省、基于上述訓練之程序、在政治方面、村長對於一村的政治、負有管理指導之責任、又可爲後備隊隊長及小學校長或教員、便可把軍事政治教育打成一片、將來廣西的計劃、打算由農林局領導民衆造林、廣西有二萬四千多村、每村有後備隊一隊、每隊一百人、即全省共有後備隊二萬四千隊、隊員共有二百四十萬人、一致受有軍事訓練和生產教育、若使普遍的造林起來、則十年後縣區鄉村各有公有林、祇材木一項之增加、可有數萬萬株的林、這就是十年樹木、百年樹人的意思、如能這樣造成功、則將來不特可以增加生產、亦且可以減少災荒、因有倉庫的組織、隆冬時候無糧、可以開倉庫、無錢也可以拿倉庫券去按錢、所以從表面上看來、民團好像祇爲了維持地方治安、而其實現在的民團內容、並非如是簡單、是對於軍事政治經濟文化都有關係的組織、所以概括一句、民團的組織、軍事祇佔全部十分之三、政治經濟文化則佔全部十分之七、希望拿軍事的精神去推進政治經濟文化、現在設立民團幹部訓練大隊、也就是要求能夠達到這個目的、

民團之在廣西、由實施之日起、從事改進、經六次修改、歷時三年了、至於臨時以命令補充的、也不知經過多少次、我們爲了要使民團精神上和實質上充實起來、所以屢次改進、到了現在、還不敢說盡善盡美、如果尙有毛病、說不定還是要修改的、再說到民團的成績方面、在廣西雖然有了多少自衞的效果、但民團的責任、不應該這樣狹義、我以爲不僅在省內要能夠自衞、在國家也應該能夠自衞、換句話說、就是不僅要能夠衞省、衞地方而還要能夠衞國、現在祇能在省內自衞、也不過是先從簡易處做起吧了、

關於自治方面、現在雖然經過了相當的調查與編制、但一方面要先樹立自治的基礎才行、因爲從前的鄉村長雖不聽說都是土劣充當、但土劣混跡其中、是不少的、而且是沒有什麼權利可享、因此也很難使他們克盡義務、所以有命令到了、他們最多也不過等因奉此的轉下去、不肯認真奉行、所以調查上頗感困難、卽如壯年報老報幼等等、不詳不實、在所難免、推其原因、就是從前各鄉村長沒有經過訓練、好像軍隊上級官長雖然有學識、有責任心、而下級幹部排長班長等沒有學識、和責任心、這樣沒有基礎的軍隊、自然是不能作戰的、所以此後的鄉村長要選擇經過訓練的人去充當、並規定村長每人給予十五元、鄉長二十元、區長四十元、因爲多數的人、尤其是有知識的、都以居鄉不能維持生活、以致農村慘告崩潰、所以我們要一面給他們以相當訓練、一面要使他們回去農村、就有事情給他們做、而且生活安定、才可以盡其責任、中國政治向來是祇有上層而無下層的、現在是民治不是人治君治的時代、應使他們參加政治訓練、然後政治基礎得以鞏固、廣西就是因爲從前的鄉村長未經訓練、所以我們戶口調查不下十次、也得不到眞確材料、以後惟有從這點着想、否則調查也屬空談、廣西因施行調查而看到這種種毛病、所以仍注重由幹訓大隊做起、推展至于自治方面、我們本着這三個目標去施行訓練、已經有三年多了、雖然收到多少效果、但對國防方面、還相差很遠、今後還是向着這個目標進行、以上所說、就是廣西年來辦理民團的大概情形、今日承各同志之囑、担任報告、因時間關係、恐因誤各位、是以簡單說說、希望各位予以指教、

心理改造

陳總司令在軍校演講　(續六)

(六)和平　人類的羣居生活、以互保安寧爲目的、故社會上一切秩序、皆應以和平爲基礎。吾國社會、最重禮法、而『禮之用和爲貴』一語、早經孔門標出、把『和』字來表彰『禮』的精神、最是脗合無間。先總理在民族主義演講中說：『吾國人幾千年酷愛和平、都是出於天性、論到個人、便重謙讓、論到政治、便說不嗜殺人者能一之、這種特別的好道德、眞是駕乎外人』。我們現在一面把這種道德繼續發揚而光大之、一面又要知道這種道德的眞諦、是積極的和衷共濟、並不是消極的恇怯退讓。堯典稱『九族旣睦、協和萬邦』。左傳敘鬥廉蒲騷之役謂『師克在和』。可見政治和軍事的發展、都要以和平爲基礎。

(七)公正　天下事成於公而敗於私成於正而敗於邪、這雖是幾千年的老生常談、但其中確有不可磨滅的至理。現在民主政治時代、一切制度組織、完全傾向平民化大衆化、我們對於公正的道德、更應該奉爲一切行爲的圭臬了。總理以『天下爲公』四字揭櫫革命宗旨、與孔聖在禮運篇所說『大同』的道理完全符合。因爲凡百事業、必以公正爲出發點而後能夠公開、能夠公開而後能夠得人信服；得人信服而後能夠精誠團結、共策進行。我們試看歷史：諸葛孔明治蜀、開誠心、布公道、身死之日、雖以曾受廢黜的李嚴廖立等猶爲之追思流涕。可見立身處世、能夠秉公持正、必然得到信孚人和的效果。

(八)守法　法律乃全國人民的公意所訂立。全國人民的公意、自然包含各個人的私意在內。故我們不守法律、即是違反全國人民的公意、同時也即是違反自己的私意。而且法律乃是社會秩序和政治組織的綱維；法律裁制力的強弱、影響一國政治的盛衰；損壞法律的尊嚴、即是摧殘人民的保障。所以守法是國民重要道德之一。而養成國民守法的觀念、又要從一般公務人員做起。商鞅說：『法之不行、自上犯之。』所以做官吏的人、必要整躬率屬、斤斤守法、以爲人民的模範。孔子說：『子帥以正、孰敢不正。』正是這個道理。

以上八種道德、都是我國人幾千年來精神界的瑰寶、經過無數的古聖賢、或以學說發揮、或以行事作則、其精義有如日月經天、江河行地、歷萬古而不磨；而在今日的社會現象當中、則更屬唯一的救時聖藥。人們有了這八項道德的修養、不愁不把個人的功利的浪漫的幾種萬惡的觀念連根拔去。因爲孝弟爲百行之原、人人能親其親長其長、民風自然淳良；忠信爲立身之權輿、人人能夠盡忠職事、誠信相孚、事業自然滂大；有了禮義廉恥的觀念、則一切僥倖貪劣蠅營狗苟的勾當自然絕跡；有了仁愛和平的基礎、和公正守法的精神、情感自然融洽、紀綱自然整飭、所有殘暴害羣和侈汰敗度的弊害都不至發生。國民道德能夠培養到這個田地、以言人治可追唐虞三代之隆、以言法治可致文景刑措之效了！

能力方面的訓練

關於能力方面的訓練、應該注意三大要點：就是(一)求智識、(二)習技能、(三)重力行。分說如下：

(一)求智識　智識是人類生存的要素、爲一切事業之母、這是五尺童子所知道的；但是缺乏智識的弊害、一般人還未知得透澈、今舉出兩點最重大的弊害如下。第一點：認識不眞、宗旨難期貫澈。總理說『行易知難』、就是這個道理。因爲做一件事本來是無難的、只患人們不曾曉得這一件事所以要做、和所以要怎樣做、和所以要怎樣做罷了。曉得一件事所以要做和所以要怎樣做、這是智識上的問題。沒有智識的人、就缺乏了這些最重要的認識。他們既然根本不懂得做事的意義和方法、就令勉強去做、也不過苟且塞責、因此之故、怠惰敷衍守常落伍種種弊害即由此而生、其結果大大影響工作的效率和事業的成績。第二點：分辨不明、趨向容易歧誤、總理演講『軍人之智』、謂『智』有『別是非』『明利害』兩要義。人們做事、必於是非問題剖認得清楚、然後能力持正當的宗旨；必於利害問題觀察得明白、然後能獨操不敗的勝算。缺乏智識的人便沒有這些分辨的能力、糊裏糊塗的、陷於不義而不知、瀕於危難而不覺、闇昧失策、惶惑無章、盲從附和、受人利用、結果往往弄到身敗名裂、有時且使社會蒙極大之禍害。我們既然曉得智識缺乏有這樣重大的弊害、就要努力去求智識。求智識方法有三點：第一要篤實。篤實有兩義：一是毋自欺的意思。可謂『知之爲知之、不知爲不知』才求智識眞正態度、若強不知以爲知、那便是愚而自用、必至僨事。二是務實用的意思。古人說：『學以致用』。所以不切實用的智識、都不必浪費精力去研究。第二要虛心。虛心有兩種好處：一則能夠擺脫成見、來探討事物的眞理；二則能夠不恥下問、來吸收別人的匡益。第三要勇進。現代一切文化學術、都是日新月異的、若暫有所得、便沾沾自足、故步自封、不肯研究改善、力求進步、則今日學成、明日便成落伍。總理教我們學歐美的長處、要迎頭趕上去、就是這個意思、諸君記得這三點要義去求智識、自有餘師了！

(二)習技能　技能也是人類生存的要素。諸君童時不是都讀過三字經麼？『犬守夜、雞司晨、蠶吐絲、蜂釀蜜、人不學、不如物。』可見禽類蟲類都有技能以維持其生存、若自命爲靈長萬物的人類、反沒適應環境的技能、又怎能生存於這個物競天擇的世界？而且在這個二十世紀當中、所謂現代的事業、一切都形成技術化了。一般先進國的農場工廠、都用生產合理化的方式來組織管理、所謂生產合理化的方式、就是用各種專門技術的人才、來使用各種機械化的生產工具、以從事大量生產之謂。至說到軍事和政治方面就愈見技術的重要。諸君試看現代的戰術、由平面的戰鬥進而爲立體的戰鬥、由火器戰鬥進而爲毒氣細菌以及種種化學的戰鬥、戰鬥種類日日增多、戰鬥的利器日日更新、你道一個現代的軍人要完成他自己的責務、怎能不靠着現代的軍事技能呢？政治方面亦然。現代政治已由治人的性質變爲治事的性質。從前的官吏大都養尊處優、只有指揮監督人家做事的責任、現在的官吏却都有自行做事的責任。同時政務的範圍也比從前擴大、舉凡一切關於經濟的事項、如人民生產的指導、生產機關的建設、以及社會救濟調節種種工作、都是政治家應有的職責、而且需要科學的智識和經驗來管理。所以現在政治的事務使不得不專門化、官吏的職掌使不得不技術化。這是最近政治學者的主張、稍具現代政治眼光的人當然不敢非難的。綜括來說、吾人無論擇什麼職業、做什麼事情、對於技能的準備、是萬萬不能缺少的。我們練習技能、又要知道兩點要義：第一要專精。因爲近世技術都以科學爲基礎；自從科學注重分門、各種技術自然亦注重分門。愈分門則愈專、愈專則愈精、不經過專門的和細分的研究、斷不能成爲現代最進步的技術。所以我們練習技能、當務專精、以期切合實用、不可騖高炫博、致多學少成、或見異思遷、淺嘗卽止。第二要熟練。古語說：『拳不離手、曲不離口。』這等小小的技術、尙須要熟練、何況現代科學化的技術、所以我們對於技術的練習、必要專心致志、鍥而不舍、以期熟極生巧、蔚成有用的人才、切勿一暴十寒、終致荒廢。諸君記着這兩點要去習技能、又自有餘師了！

(三)重力行　有了智識和技能、又要注重力行。智識技能是做事的工具、力行是驅策工具的精神。缺乏了智識和技能、固然一切成功立業的希望都無從說起；但世上每有智識技能兼備的人、而終於功不成業不立、就是缺乏力行的精神的緣故。古語說：『行百里者半九十』。孟子說：『是不爲也、非不能也』。現在社會上這一類人着實不少、所以提倡力行是今日一般社會家和教育家的重要使命。力行有四個字要訣：一曰『勤』。尙書說：『君子所其無逸』。左傳說：『民生在勤、勤則不匱』。韓文公說：『業精於勤荒於嬉』。這都是『勤』的儀規。大凡人們能勤則人一己百、人十己千、雖愚必明、雖柔必強、定有不可思議的效力。二曰『奮』。孔子所謂『發憤忘食』。伊尹所謂『予將以斯道覺斯民也』！孟子所謂『當今之世舍我其誰也』！這都是『奮』的表示。自古聖賢豪傑成大功立大業的人其胸中都有一種勃然不可遏抑的熱誠、來策勵其功業的。三曰『勇』。易經所謂『天行健君子以自強不息』。子路『有聞、未之能行、惟恐有聞。』這都是『勇』的註脚。大凡爲學做事、能以勇猛淩厲之氣赴之、自然一往無前、把一切困難的壁壘都摧陷了。四曰『毅』。曾子所謂『任重而道遠』。孟子所謂『動心忍性、增益其所不能。』這都是『毅』的工夫。大凡人有毅力、才能堅忍刻苦、不屈不撓、支持困難的環境、以等待成功的機會。這『勤』『奮』『勇』『毅』四字訣、乃是力行的原則。能夠把這原則來運用智識技能兩種工具、相信無論担負何種事業、都無入而不自得了！

以上三大要點、都是訓練能力所應有的注意。古人說：『學而後入政、未聞以政學者也』。又說：『未能操刀而使割、其傷實多』。都是說要先有了智識技能、才可以從政做事、否則不學無術、終致自害害人而已。可是現在一般人的心理、多有甫經涉世、便想升官發財全不顧慮自己的智識技能究竟能否稱職。這種人若令僥倖得志、對職事固不肯努力、就令努力亦必不能有良好的成績。所以　能力的訓練、實爲改善心理策勵行爲的要害、有能力則才具內蘊志氣高強、無論任何職責、均有得心應手之樂、而無萎縮因循之態。所以我們能夠培養智識技能、而又濟之以力行、所謂苟安的糊塗的惡劣觀念、也就不革而自除了！(未完)

戈培爾駁斥不滿政府者

謂一般不滿現狀之保守派實爲國家社會主義之敵人

(德國愛森城廿五日哈瓦斯電)最近希特勒政府已漸不滿人望、如副總理巴本日前在瑪爾堡蘭大學演說、批評內政卽其一例、因此宣傳部長戈培爾特在各處演說、對於批評政府加以駁斥、今日在此間所作演說、攻擊一切誹謗之徒、更屬體無完膚、其演說中稱一般不滿現狀之保守派、爲國家社會主義之敵人、謂此種不滿現狀者、非屬於工人方面、而屬於官吏智識分子及新聞記者方面、惟此輩勢力亦不宜過分重視、蓋凡有目者、咸知審擇、決不受此輩之影響、如此則吾輩當與保守派斷斷爭辯、則屬大誤、蓋吾輩儘可置保守派不顧、而使吾人得安全之行動云、述及德國經濟情形時、戈培爾亦未表示樂觀、謂經濟措置一有乖誤、則足以影響經濟生活以至十廿年之後云、述及報紙、謂目前報界情形仍未見佳、總之、凡吾人所認爲公平正直者、吾人當以全力爲之、無所顧忌、要之、吾人之能力、乃屬無限廣大也云云、

(又路透社倫敦電)德總揆希德拉向倫敦新聞紀錄報發表談話、謂國社黨之運動、屬於永久者、并警告一般利用國家主義爲謀私利、又謂黨員對渠之忠誠并無稍減、渠在過去之一年、其希望者已完全達到目的、關於抵制德貨問題、希氏謂如果有人抵制德貨、德國決取報復辦法、在必要時德國亦禁止外貨入口、以煤油代汽油、以人造棉代棉花云、

駐俄美使墜機

幸免於難

(莫斯科廿五日電)駐俄美大使貝立特今日午後在其私人飛機被逼落地、機身翻覆、幾遭壓死、貝氏偕美籍司機員懷特、乘機赴列寧格勒晤其十六歲女公子、途中初頗順利、但抵列寧格勒郊外時、引擎忽然有損、致馬達不能發動、懷特乃設法使降落于草地中、機身于落地時、突然傾覆、雖飛機已毀、但貝氏與司機人在機身下爲人曳出、幸皆無恙、此機乃貝氏私人所備、貝氏曾乘之往游俄國各處、

美飛行家殉職

(美國彼特森廿四日電)美國最著名速度飛行家溫台爾今日於訓練學生時、飛機突墮、登時殞命、其學生亦受重傷、查去年洛杉磯舉行全國飛機競賽會時、溫台爾在橫越新大陸之速度飛行中名列第二、每小時飛二百零七哩四六、後又在湯姆森比賽中造成每小時二百卅二哩之速度、去年十月間溫由加拿大之溫太華飛至墨西哥、中途停落兩次、共費十一小時卅三分鐘、計飛二千五百哩、打破以前紀錄、爲美國航空界中最精練飛行家之一、

奧國社黨活動仍未停止

昨炸斃牧師一人

(維也納廿四哈瓦斯電)奧國社黨恐怖主義者依然蔓延全國、最近以教會牧師住宅爲其目標、蒂省哈嗒廸芬培區某牧師之住宅、安置地雷、牧師入門時、爆炸殞命、另有數人受傷、全城人民聞此消息、甚爲憤慨、各汎繫黨工作報、對德國之警告、証明迭次發見之炸彈、均係德國所製、故恐怖事件、實係德國唆使、此種趨勢、尤爲嚴重、並謂德國此種行動、實乃對于德奧及世界和平之一種犯罪行爲云、

暹王昨抵丹京

(丹麥京城廿五日哈瓦斯電)暹羅國王及后率隨從人員一行、今晚由倫敦抵此、國王派王儲代表歡迎、法國工程師一百餘人來丹麥考察、亦於同晚抵此、由法國公使接待、

藍烟通輪私藏鴉片破獲

(路透社廿五日星架坡電)藍烟通輪孟尼斯素號、今日由港抵此間時、被海關人員搜獲大批鴉片、價值一千五百金磅之譜、該鴉片係在輪中之壁板、本極秘密、竟爲關員搜獲、

印度大雨成災

(加爾各塔廿四日電)最近數日大雨如注、受災地點爲阿薩密印度東北部、即孟成拉區、死人頗多、不阿薩密地方閒全被水淹、災民攀登樹巔、今晨有一大虎避入錫爾赫特之政府森林辦公處、

法外長抵南國

(南斯拉夫京城廿四日哈瓦斯電)法外長巴爾都茲來南斯拉夫、歡迎儀式簡單而誠篤、法代表乘南斯拉夫國王亞歷山大之御艦、溯多瑙河而上、於昨日午後五時靠岸、南斯外長葉夫的區暨南國駐法公使均登艦迎迓、巴爾都伸謝葉夫的區後、即登岸、南國外交團大部分人員、已在岸上迎候、另有青年體育團員、衣青灰制服紅色襯衣、在兩旁侍衛、碼頭邊懸法國旗、羣衆擁擠唱歌、巴爾都稍息後、旋赴陣亡兵士葬地及歐戰時南斯拉夫京城防衛紀念碑前致花圈、

英德債務問題

德將派專家赴英討論

(柏林廿四日電)德國應英政府之請、將於明日派專家赴倫敦、討論楊格與道威斯債款問題、至於所派財政專家、究屬何人、現極守機密、德國政府代表團中必有德國國家銀行總裁沙赫特、及財長克羅錫克在內、此代表團並不代表私人銀行、因彼等與上述兩種債款無關也、查此次英德會議、乃德國國家銀行宣佈停付債款六個月及英下院除提出設立英德清理所外、並准英政府對於德國進口貨加以限制兩事之結果

國府命令

(廿五日南京專電)國府廿五日令、

駐葡特命全權公使張歆海另有任用、張歆海應免本職、此令、

任命李錦綸爲中華民國駐葡特命全權公使、此令、

駐波兼駐捷特命全權公使李錦綸另有任用、李錦綸應免本兼各職、此令、

任命張歆海爲中華民國駐波兼駐捷特命全權公使、此令、

國府明令廢除苛什

限七月一日起至年底止分期一律廢除
並嚴禁對曾徵收統稅之貨品再徵捐稅

(廿五日南京專電)國府廿五日令、民爲邦本、本固邦甯、自來爲政、必以恤民爲首務、未有民力枯竭、而國家得免於顚危者、往迹昭然、足爲殷鑒、比歲以來、國家多故、內亂頻仍、徭役朋興、徵歛繁重、老弱轉乎溝壑、壯夜流爲盜匪、人民喪其樂生之心、舉國淪爲混亂之域、長此以往、國何以堪、自非亟圖整頓、其何以蘇民困而奠國脈、現經財政部遵令召集全國財政會議、議決廢除苛捐什稅案、釐定不合法之捐稅範圍、分爲六項、(一)妨害社會公共利益、(二)妨害中央收入之來源、(三)複稅、(四)妨害交通、(五)爲一地方利益對于他地方之輸入爲不公平之課稅、(六)各地方物品通過稅、並經議定整理辦法四條、(一)各省市徵收合法稅捐、其開始徵收時期、遠在民國十七年十一月國民政府公布國家地方收支劃分標準以前者、應將稅捐名稱用途、稅率徵收概數、徵收年月、列表專案報財政部、(二)各省市徵收合法稅捐、並依據現行法律或法令舉辦、其徵收時期、在國府公布國家地方收支劃分標準案以後者、應將稅捐名稱用途、稅率徵收概數、徵收年月、列表專案報財政部、轉送立法院補請審議、(三)各省市徵收稅捐或增減稅目、凡與法律或法令之規定有抵觸時、財政部得隨時制止撤銷之、(四)前列六項不合法稅捐各款、統自民國廿三年七月一日起至廿三年十二月底止、分期一律廢除、至應如何抵補、另案核定、如各省市果有特殊情形、未能遵限廢除淨盡者、得專案呈財政部核辦、總上四項辦法、關係於解除民困者至爲切要、仰各省市政府轉飭所屬、一體遵照、切實辦理、以副中央剔除弊政、加惠人民之至意、此令、統稅制度原爲剷一稅制、便利商民而設、所有各種徵收統稅之貨品、如捲烟、薰烟、棉沙、火柴、水泥、麥粉、啤酒、及駐廠徵收之洋酒等項、均經於徵收條例內、明白規定、就關就廠或就產地徵收一稅之後、即准通行全國、不得再徵任何捐稅、由財政部通咨各省市政府、並佈告各在案、各省市政府自應遵照中央法令、切實奉行、乃經行政院呈稱、近來各省市仍有藉口地方需款、對物課稅、就地重徵者、似此紊亂國家稅制、加重商民負担、於國於民、兩俱不利、應由各省市政府嚴飭所屬、嗣後不得再行藉口地方需款、對物重徵任何捐稅、其現在尚有徵收者、飭令尅日停止、如或仍蹈前轍、違法重徵、應卽嚴予懲處、以重法令、而恤商艱、此令、

厦日領取締台人

炸彈案已查悉係台人所爲
日領以事實難掩允予取締

(廿五日厦門專電)炸彈案經公安局查悉係台人所投、已向日領提出交涉、日領以事實如此、難作推辭、經允代查、幷卽取締台人持械遊行、(又電)廿二晚台人在東南旅社前投炸彈案、查悉係台人所爲、經公安局查明、向日領交涉、此次台人與局探衝突、係偵探搜捕台人賭場而起、廿四日警署長加藤宴偵緝主任連良順等、已疏解、日方允取締台人持械遊行、我對台人案件、會日警執行、(又電)廿一晚九時許、有暴徒數人在四宜春擲彈二圓惹起事端、此案經警局查悉係台人所爲、日領允代爲查究、現情况已和緩、爲當中情節若何、尚有未明、玆據當眼見之一人口述、謂爲首者身穿烏洋裝衣褲、携航空炸彈一顆、站立思明東路四宜春烟酒店附近三十餘武地方、將彈擲入該店櫃桌邊、返身逃逸、該彈力量猛烈、幸未爆發、僅藥線着火而已、時店夥柯鮑等三四人、覩此情狀、急上四樓向第四組偵緝隊報告、該組探員據報、卽下樓追捕、但若輩早已不知去向、乃將未爆發之炸彈、拾往偵緝處備查、又查廿二晚浮嶼忽聞開槍聲三響、事後調查、係洋行賭場正在興高彩烈之時、被人惡作劇、妄稱偵探再來圍賭、各賭徒爭先恐後、相率奔竄、一時場中秩序大亂、該場置有手槍十餘桿、手忙脚亂、各自拋棄、僅一人持槍登三樓、連發三槍示威、一說係因賭款糾紛發生衝突、故開槍示威云、

平政訓會閉幕

(廿五日北平專電)軍分會政訓處各分處聯席會議於下午二時舉行閉幕式、曾擴情主席、並致閉幕詞、略謂今後政訓工作如何推動與改造、已有完滿之決議、望能切實執行云、繼由各代表自由演說、至四時攝影散會、

關外華工自危

(廿五日天津專電)日僞前在關內招募華人、一時無知愚民、多被利誘、致被運關外者約萬數千人、其中有分配往築路採礦或當兵等工作、因被苛待、間有投入義軍者、敵僞更有藉口變本加厲、凡被僱工人有私自逃走及怠工行爲、卽行槍決、故一般華工有人人自危之勢云、

墨排華潮漸息

(廿五日南京專電)外交界息、墨西哥嵐桑那地方排華事迭經我駐墨使館嚴重交涉、墨政府業兩次電令制止、並據駐米市加利胡副領事及恩桑那華僑團體先後呈報、該地排華風潮、業已平息、商店均開門營業、

將金樹仁返押

回人請速

(廿五日南京專電)各地回民代表聯合新疆旅京同鄉會、回教青年學會、組回民代表團、計艾沙、羅國民、貫臣等百餘人、廿五日晨九時赴各機關請願、速將金樹仁還押、依法懲辦、並兼發告各界書、首都中央由葉楚傖派員慰藉、親批卽交政院迅轉飭司法部依法辦理、旋赴司法院、由謝冠生接見、司法部由李泰三接見、政院由滕固接見、軍委會亦由蔣派員接見、均允轉飭法院懲辦、

平軍會紀念週

由何應欽訓話

(廿五日北平專電)平軍分會全體職員四百餘人、廿五日晨九時舉行紀念週、何應欽訓話、略謂近來國際風雲險惡、我國處此狂風怒濤的環境中、應人人打破乘機取巧、聽天由命的心理、依賴自力生存、不依賴他人、埋頭苦幹、如此民族復興、可計日而待、惟自力生存、尙有兩種先決案件、(一)「自覺」、卽舉國上下徹底覺悟、認識遵守法紀、服從領袖、維護統一、提倡舊道德、(二)「自信」、每個國民應信任自己、並信民族與國家必可賴國民努力而得到復興、有此「覺悟」與「信心」卽我國民族必能繁榮光大

蔣中止昨赴杭

黃郛亦奉召前往
將討論華北問題

(路透社廿五日上海電)杭州將有重要會議舉行、蔣介石今晨已由京啓程赴杭、同時黃郛亦由滬動身、蔣黃將討論華北問題及對日政策、一般人認此會議極爲重要、與通車通郵問題有關、汪精衛今晨亦由京抵滬、稍事逗留、或亦赴杭參加會議、京傳蔣赴杭視察中央航空學校、(又上海專電)黃郛廿五晨奉蔣電召、偕眷屬暨隨員共六人乘七時五十分車赴杭州、(又南京專電)蔣廿五日上午十時在軍校官邸召見孫桐崗、囑孫赴南昌航署實習數月後、再出國留學、孫已遵命、定廿五晚赴滬參加飛行社成立禮後、卽赴贛實習、午後蔣接見鄒作華、朱紹良、前吉林省委張起懷等、(又電)軍校廿五日晨七時紀念週、到步騎砲工輜各校員生及中政校軍校軍訓班十期生官長共五千餘人、由蔣主席、並訓詞、講評各校校務、並望各官生勵行新運、八時禮成、又蔣令軍校高教班以後應以練心爲主、學術次之、(又南京專電)蔣電邀徐永昌等入京、馬鴻逵亦將南下謁蔣、

被逐僑胞呼救

(廿五日南京專電)本月八日被逐返國之日本山形縣米澤市華僑十六人、今在市開第一次臨時會議、以妻子財產尙在日本、決請政府抗議、請同胞救濟、

中央銀行籌備設信托局

(廿五日上海專電)中央銀行總裁孔祥熙、派該行常務理事葉琢堂兼信託局籌備主任、並派張度、李耀煌、吳敬安、祝世康、陳鐘聲、唐在均、馬鐸、孔祥勉、劉望蘇爲籌備員、已於廿五日就任、從事籌備、

交部招考電務技術人員

(廿五日南京專電)交部招考電務技術員三十名、七月一日起報名、八月二十日考試、(又電)交部會計高考普考及格人員之分發實習地點已核定、計高考二十九名、在京滬平津漢浙閩粤晥等處電局電台電話局航局招商局、普考二十三名、在京滬閩各局台及留部、

兩發明准專利

(廿五日南京專電)實部工業審委會、近審定兩種發明、(一)劉和發明之有機肥料之活化作用、准予專利十年、(二)譚慶雲發明之電油化油機、准予專利五年、

燕大行畢業禮

(廿五日北平專電)燕大廿五日晨舉行十八屆畢業典禮、到學生教職員來賓三百餘人、校長周貽春主席報告後、由孔祥熙訓話、指示各生將來服務社會應注意各點、勉以忠實儉樸、耐苦耐勞、至午禮成散會、

旅京華僑請願

(廿五日上海專電)旅京華僑向中央請願、嚴重交涉葉木花案、

京滬杭氣候奇熱

均達一百度左右
江浙內地亦亢旱

(廿五日南京專電)廿五日氣候奇熱、最高溫度九七點四、較去年同日增高五點四度、馬路柏油多被鎔化、據中央氣象台觀測、本年平均溫度比標準數爲高、雨量比標準數爲低、(又上海專電)廿五日滬地炎熱、上午華氏表升至一零一度、各飲冰室生意頗盛、據由江浙內地來滬者稱、邇來亢旱、農田望雨殊殷、(又杭州專電)杭連日酷熱、今日熱度愈增、戶內一百度左右、戶外百一二十度以上、行人苦力時有中暑、各學校下午一時自動休課、

各路預防水患

(廿五日南京專電)鐵部以伏汛將屆、廿日令各路局督飭主管人員對橋樑、涵洞、堤防、及邊道等妥爲預防、以免水患、

藏人盼班返藏

(廿五日南京專電)新由藏返京之法尊法師談、西藏自達賴逝世後、由熱振攝政、熱現年廿五歲、爲人精明強鍊、對中央極信仰、對漢人感情極佳、藏人亟盼班禪返藏、

蘭州近呈旱象

(廿五日蘭州專電)蘭附近各縣均呈旱象、黃河水位低落、水車停頓、糧價增漲、夏收蒙重大影響、

李明柩抵九江

(廿五日南昌專電)故陸軍上將第五十二師師長李明、於四次圍剿以身殉國、廿四晨移柩離贛、南昌軍民萬餘人送殯執紼、下午專車運抵九江、廿五日晨陳誠及潯各界舉行公祭、定廿六日午後轉輪東運、

西蘭公路開工

(廿五日西安專電)陝省兵工參加修築西蘭公路昨日已開工先築醴邠段、定蘭段改線測量、週內可完成、總工程師劉如松談、全線緊急工程下月可完成、並談奉公路處電召、定今日返京、商洽橋樑涵洞工程、

雲王請增經費

(廿五日南京專電)吳鶴齡談、托克托明廿四日夜赴平謁何、余約月底北上、與托同赴百靈廟、雲王以每月三萬元經費、不敷應用、電請中央增加、幷擬籌建會址、俟陳賡揚由蒙抵京後會商、

通車問題已臻具體化

通車會議已在津北寧賓館舉行
對通車技術及利益等均有討論
日對廢塘沽協定事無露骨表示

(廿五日北平專電)通車問題已臻具體化、實行之期不遠、汪精衛廿五晨抵滬、已與黃郛商此事、幷聞已有辦法決定、黃郛決俟一度晤蔣後卽北返、(又電)通車會議廿四日在津北寧賓館舉行、出席有我方殷同、鐵部王叄事、陳湘濤等七八、日方柴山、鈴木等七八、會商內容、(一)旅行社組織及名稱、(二)列車營業、(三)列車損壞修理費支配、(四)營業利益支配、(五)安全責任、(六)開行時刻與要章適用日時、(七)戰區未了問題、廿四日會議未完、廿五日續商、卽可簽字、日方對我提出廢止塘沽協定事、未露骨表示、但如我方允諾將灤榆薊密兩區劃爲特別區、直隸平政整會、則日對協定存廢不重視、殷同等已電黃郛請示、(又電)北甯路北平站已騰出屋宇爲平瀋旅行社辦公用、該社僅管客票行李、路局管車務、通車停處已決定爲北平天津唐山秦皇島楡關錦州瀋陽等站、(又天津專電)通車會議已討論旅行社名稱及組織業務行車時刻、行車安全、車輛修理、利益支配等問題、聞日對改稱平遼旅行社一事、經我解釋、可望同意、灤河橋車站一帶到僞軍甚多、每日與日空軍呼應演習、

時人行踪

(廿五日上海專電)汪夫婦、曾仲鳴廿五晨六時在南翔下車、換乘汽車、各返寓邸、八時許、汪延諾爾醫生到寓診治糖尿病、歷一小時、(又電)汪昨電復邵主席、謂修築陝豫陝鄂公路、准撥給開山機、汪等定卽晚返京、(又南京專電)汪廿四日夜車赴滬、請諾爾醫生治糖尿宿疾、廿五日晚卽乘車返京、主持廿六日晨該院會議、(又電)鐵委會公路委會定廿六日晨在京開首次會、討論公路建設計劃、委員沈百先等已抵京、(又電)交部派趙際昌、龍九齡等十六人視察各省郵電航近況、各員卽日出發、幷令各電報局台不得抬壓銀錢市價、(又電)新省府辦事處消息、彭昭賢廿六日可到平、月底或下月初來京謁各當局、報告新省近况、彭抵綏時、曾分電蔣汪報告行程、(又電)諾那佛因京氣候轉熱、體質不耐、定日內赴廬山避暑、(又上海專電)日使有吉定廿五夜車偕日參贊有野崛內暨隨員等一行四人晉京公幹、廿六夜車卽返滬、(又漢口專電)武漢記者廠商參觀團、在平參觀鐵展、廿三日離平、廿五日下午六時抵漢、(又濟南專電)謝剛哲來濟、下車赴省府訪韓、談半小時、十時乘膠濟車返青、(又西寧專電)中央西北調查團沈宗翹奉命赴甘青寧調查土壤粮食農作物等實際情况、一行十八人、于廿二日抵青、分訪軍政當局、當午卽赴潢源、

中央國府紀念週

居正報告北上視察經過

中央

(廿五日南京專電)中央廿五晨八時舉行一三六次紀念週、到居正、劉守中、鄒家彥、李次溫、谷正綱、李宗黃、王祺、謝作民、洪陸東、及職員等共六百餘人、居主席、並報告、略謂此次奉派北上、歷經鄂冀平津濟曲阜等處、印象均好、先就一般情形言、各地黨政及建設均有顯明進步、各方面負責人亦能努力、抱團結一致之心、惟到處農工商業衰落亟待政府設法救濟　分別言之　則贛匪區僅餘三四縣未清、短期內不難收復、武漢秩序甚進步、尤以警察辦理爲好、北平軍政領袖維持治安、津環境甚壞、幸有成績、民衆對本黨均作好的批評、魯韓勵精圖治、全省黨部同志努力、故成績仍優、政治與秩序非常整齊嚴肅云、至九時、詞畢散會、

國府

(又電)國府二十五晨九時舉行紀念週、到居正、陳紹寬、鄒家彥、劉守中、翼鵬、陳其采、林翔、呂超、魏懷等暨各院部會職員共三百餘人、居院長主席、領導行禮後、卽席報告「走向建設之路」、畧謂本人此次出發視察華北黨務、沿途經過、印象良好、華北地方情形雖較特殊、只要政府與人民一致努力建設工作、國難自可挽救、本人出發時、係遵水道經皖贛以達鄂省、再乘車轉平、經過均爲交通最便利地方、行程不過一星期、經過有七八省、因係利用現代舟車、故有如此快捷、由此感覺中國物質建設、實爲刻不容緩之事、我國領土面積有四百卅萬方里、現在僅有五千八百里鐵道、在運輸上、是何等的不便、至於水道雖爲天賦河流、然不能得到灌溉之利、洪水泛濫、造成水災、足證中國經濟設備的缺乏、在列強經濟與武力侵略之下、我國只有賴交通的進步、使物質上障礙可以免除、民族團結力可以強固、將積極的建設完成、爲我國當前唯一出路、希望大家共同向前努力云云、

財孔談北上任務

視察財政水利及農工商業
擬以平爲中心與各方接洽

(廿五日北平專電)財政部長孔祥熙二十四日下午二時由津偕于學忠專車來平、此間黨政軍商學各界均赴站歡迎、計到何應欽、萬福麟、商震、王正廷、張厲生、蔣夢麟、何其鞏、袁良、余晉和、周作民、吳大業、寧恩承、及平市商會各行商代表、冀戰區救濟會代表、燕大校友、晉銘賢學校旅平校友等在平親友共千餘人、站內由公安局派保安隊暨樂隊等警戒迎候、專車於五時二十分進站、軍樂大作、車停後、何委員長等先後登車、晤談歷五分鐘、下車相偕出站、孔登市府所備之九九九汽車赴中南海豐澤園行館休息、何委員長等軍政要人均隨往敘談、孔於送何後接見記者、詳談北來任務、略謂此次北來係視察財政、水利、農工商業、及中行各行業務、暨出席燕大董事會、在平約勾留三數日、然後赴晉原籍、參加銘賢學校本屆畢業禮、故此來任務、可謂公私俱備、綏遠傅主席已在京晤及、察哈爾宋主席聞廿五日可來、擬以平爲中心、與各方負職人員籌商一切、事畢赴晉、再沿平漢線南下、轉豫訪劉主席、至察綏恐因時間不及、弗克前往、黃河自去年決口後、所有堵口工程、大致完竣、政府鑒於水患頻仍、決組統一水利機關、由經委會担任疏濬工作、俟本人將此次視察結果交與經委會參考後、着手辦理、至於西北水利亦屬重要、前此已由宋部長視察計劃、中央對全國財政決澈底整頓、稍俟時日、財部擬設信托局、現正在籌備中、至長城各關口早已設分卡、仍由海關管轄、財部造巡艦十二艘、在各關口巡弋緝稅、設卡亦爲杜漸防微、關於財會此次通過之議決案、必須依各省環境、而定實行辦法、希望能於本年七月一日開始、但各省苛雜有係已辦者、以事實言、非至年終期滿、不能取銷、過去辦理財政辦法、多不科學化、我國財政本非無辦法、因自庚子變亂後、禍亂相乘、以致關稅不能自主、一切皆受不平等條約之束縛所致、現在每年支付庚款仍需一萬萬元、否則中國財政何至如此困難、以是本人極力主張用科學方法辦財政、現在中國最苦者爲農民、吾國以農立國、要得人民安居樂業、必須復興農村、中央深知民間病苦、故於剿匪軍事粗告段落時、召集財會、共籌挽救之術、甚望各省政府能遵照實行、財會對於廢除苛雜、決組整委會、並使人民有參加機會、中國年來患兵多、已成不可掩之事實、其實兵在精不在多、彼此若無擁兵自衞之想、則兵既不多、亦不用衞、何患不能打破困難云、(又電)孔祥熙二十五日晨參加燕大畢業典禮、午後二時入城、返行轅休息、四時接見靳志、秦德純、過之翰、英參贊台克滿等、下午六時至八時袁良及魯秘庭韓麟生等分別款宴、定二十六日接見華北各黨委、午應何其鞏宴、下午四時接見商會委員、五時茶會招待新聞界、八時軍分會全體委員歡宴、二十七日晨九時華北各黨部在市黨部開歡迎大會、下午四時商會亦開會歡迎、並製贈大銀盾一座、孔祥熙二十五日派孔祥榕、關吉罕、張勇年等十餘人分赴察綏及平市視察各國稅機關及地方財政情形與民生狀况、

羅斯福

月底赴夏威夷

(紐約廿五日哈瓦斯電)羅總統已定于六月卅日乘船赴夏威夷羣島巡閱、

匈財長抵英倫

(倫敦廿五日哈瓦斯電)匈牙利財長殷爾迪、頃由匈京抵此、殷氏所負任務、係與國聯經營發行匈國債券持劵人委員會討論匈國外債償付事宜、

德將組織考察團赴波蘭

(華沙廿五日哈瓦斯電)德國財政家及實業家組織考察團、團員一百五十八人、將於七月底來此調查在波蘭投資之可能性云、

法國各處暴動

(巴黎廿四日電)本週末法國各處發生暴動、傷人數百、法國法西斯與反法西斯兩派間緊張空氣、由此可見、最劇烈之衝突發生於洛里安地方、該處有暴衆二千餘人、警察奉命驅逐之、但暴衆奪取加非館之酒瓶棹椅、拾街中之碎石擲擊、警察方面與之徒手肉搏、警察得救火隊之援、但暴衆對於救火員亦大施攻擊、奪其皮帶而破壞之、退伍軍人警所組織之公會、正在開會之際、被羣衆擁入、逢人毆打、幷搗毀會場、警局當卽續派警察援助、衝擊多次、雙方傷亡百人、暴衆始散、內有被拘者人數頗多、內有工會重要份子一人、此人奪取受傷警察之指揮刀而以之指揮暴衆、有一警士被人挖去一目、此外警察受重傷者廿人、送世界醫院、當道現正設法戒備、以免亂事復生、

南滿決發債劵

(廿五日東京專電)南滿鐵路公司決于月底發出一九三五年債劵三千萬日元、週息四厘半、十五年後贖回、該款爲滿洲建築鐵路及其他工程之用、

海縮會極爲悲觀

英日均要求增艦
俄法聯合對德意
已露失敗之兆徵

(路透社廿五日日內瓦電)各方對海縮形勢、極爲悲觀、美國方面認一九三五年海軍會議必告失敗、聞英國方面決要求增加巡洋艦、日本要求與英美平等、同時俄法聯合對抗德意、現初步會議已露裂痕、可爲一九三五年海軍會議失敗之先兆、又聞蘇俄要求加入一九三五年海軍會議、意大利則要求准德國加入、將來形勢必極混亂、其困難刻難逆料云、(又路透社倫敦電)海軍專家今日並未集議、聞美代表現起草聲明書、伸述美國之海軍立場、及其在條約範圍內之需要、聞說此聲明書極關重要云、

中山大學暑期學校招男女生
班級：升大學，高中，升中等班
校址：文明路中山大學
報名即日開始。上課日期：七月五日
索章報名處（1）文明路中山大學附屬中學（2）法政路中山大學

市立第三中學校夏令升初中班招男女生膳宿俱備
校址惠愛西路　報名即日開始　開學七月三日

省民教館戲劇研究所招生
本所以研究民眾戲劇振作民族精神改良社會風尚為宗旨現招普通班男女生共三十名報名日期至七月十五日止九月一日開課上課時間每逢星期一三五下午六時半至九時半學費概免索章處廣州中華北路淨慧公園民教館內　所長李錫彭

市立中上學校教職員合辦　市西夏令學校招升高初中男女生
即日開始報名七月七日上課　校址：十六甫東二巷循本小學

市立世界語講習所招生
每週授課六小時六個月畢業取閱章程掛號處永漢路勷勤師範學院號房學額無多報名從速

省立女師夏令學校招升高初中生
即日開始報名升高中七月十日開課升初中七月三日開課　取閱章程及報名處蓮塘路本校

實用高級會計科職業學校
附設（改良中式商業簿記傳習班）招第二屆生現已開始報名七月二日開課兩月畢業發給證書校址惠愛西路八號索章即寄　校長會計師趙灼

培英西關分校夏令班招男女生
本校招收初中一及小學各級夏令生即日開始報名七月三日上課　校址：廣州西關多寶路尾

市一中夏令班招高初中男女生
報名：即日起　開課：七月九日起　閱章：越秀山麓本校及各大書局

市二中招升高初中夏令補習男女生
本校下年度增辦高中現招升高初中夏令班生即日起報名七月五日起在西關恩寧市本校上課索章處本校及各大書局

廣東中學校夏令學校招男女生
升高中二升初中升小學各級七月二日開學膳宿俱備已開始報名　索章即寄　校址：大北門南越大道電話一四三二八

知行中學夏令升高初中班招生
（班別）升高中班升初中二三年班膳宿俱備（開課）即日開始報名七月十日開課（校址）廣大路一巷電話一二六四六

廣州日文專修館暑期班招生
分日夜兩班均二個月畢業　七月十日開學　閱章報名處教育路四一八號二樓本館即和平洗衣館樓上

文德路文德學校暑期班招升高初中男女生
各科全發講義‧注重速成‧

尺社美術院暑期班招生
七月九日開課六個星期畢業　院址廣大路十二號

青年會中學夏令館
科目（高中）數學英文游泳（初中）國文數學英文游泳　七月二日上午九時考驗七月三日開課取閱章程請到長堤本會事務所

國語暑期班招生
學額五十名畢業五星期時間每日上午八時至十一時（星期日及例假停課）學費四元報名時繳交報名六月二十一日至七月九日在教育路本會報名　廣東省教育會啓

廣東國民大學附中招男女生
（考期）大學各學院：八月廿二日　附設高初中：七月十五日　即日起報名　附中並招暑期補習班生

協和女子師範暑期補習班招生
兼收初中小學生定七月四日上課即日開始報名膳宿俱備章程函索即寄　報名處西村本校　電話一叁一壹〇

廣州興華中學校
定於國曆七月二日上午九時招考高中初中及小學各級夏令生小學兼收女生即日開始報名校址高第路素波巷索章即寄　西關逢源正街五十六號本校分校　校長廖奉靈

知用夏期學校招升高初中生
（報名）即日開始（開課）七月五日（電話）一一七二七（設備）新建校舍膳宿俱備（校址）花塔街轉入（預告）本校下期高初中一年增招班額

省立第一女子中學教職員舉辦夏令學校招生
升高中預備班升初中預備班已開始報名七月七日開課　校址永漢南路仰忠街天馬巷

廣東省會公安局警士教練所招考學警
本所續招第十四期初級班學警由七月一日起報名至八月六日止八月十日上午八時考試（在本市惠福東路本所）有志投考者速到閱章報名可也

勷勤大學師範學院夏令班招升初高中男女生
即日開始報名升初中班七月五日上課升高中班七月十三日上課取閱簡章處永漢北路本學院（原日市立師範）

南海中學校暑期補習班招生
分升高中升初中兩級　七月七日上課　即日開始報名　章程函索即寄　校址上西關光復北路蘆荻巷

攝影科招生
舉凡商業實用攝影美術照相活動攝影均以最新方法教授有志學一職業者即日報名可也　（開課）七月九日（校址）馬鞍北　函索章程附郵票二分　華國美術職業學校

心絃口琴社暑期速成班招生
速成班一個月畢業學費五元七月二日開班　暑期班兩個月畢業七月一日開班　本社學員日增致原有社址不敷應用今已遷至文明路口二〇八號四樓即永漢戲院近鄰

日語專修班招生
七月二日起至八月十五日止分日夜兩班一個半月畢業有志者請到廣大路十二號尺社二樓或廣大路二巷十三號閱章報名　關德賓

執信夏令學校招升高初中生
（班別）升高中預備班　升初中預備班　初中各年級補習班　（開學）七月九日（校址）西關寶華正中約執信分校

東山培道女中招考新生
六月廿一號至廿八號報名廿九號卅號上午十時試驗七月三號夏令補習生（祇招初一初二兩級）上課其餘插班生被取錄後毋須在夏令補習

公立勷勤工學院　私立廣州法學院　合辦升大升中夏令班招生
校址在文德路廣州法學院△升大班升高中班升初中班各班兼收女生△七月二日開學即日開始報名△指導會考指導升學

私立廣州培正中學暨附屬西關分校男女各級小學招生
本校本屆招收高初中及男女各級小學夏令生報名：六月卅日以前試驗七月二日上午九時開課：七月四日

花地培英中學暑期補習班招高初中各級生
即日起報名七月二日上午八時考試地點培英高中部

私立美華中學招男女生
本校定於七月二日上午十時招考初中一年級新生初中二及附小三四五六年級轉學生　暑期補習班定於七月四日開課　校址西村美華崗章程函索即寄電話一三〇六號　本校為使新生習慣于本校生活起見本期夏令生膳宿及其他設備一律與本校學生同一待遇　地址：西村本校及中華中路分校（在雲台里新華職業學校）

省一中夏令升高初中班招生
日期：六月廿五日起報名七月二日開課章程各書局代派

東莞明倫堂啓事
茲發給廿二年份下半年莞籍留學津貼凡在東洋西洋及國內南京中山大學北平大學北平清華大學北洋大學上海交通大學同濟大學廣州中山大學等校肄業者請即携同憑証到廣州鹽運西路三巷十號樓下本堂報名報名日期從六月十九日起至七月十八日止截逾期不能補報幸勿自悞此啓

廣東全省商會聯合會通告
查本會前據請求維持投保火險商戶利益發起人陳信義福綿堂廣州祖國公司等擬具全省投保火險商戶登記證明辦法投請本會採納施行以便平日得資統計調查遇災得資證明調解以維商場正當利益經本會依據章程第五條第四第十第十一節之規定提出第八次執行委員會會議議決照辦並酌收登記證明手續費每保險單一張未滿一萬元者收費五角一萬元以上者收費一元以資辦公呈奉廣東省黨部　廣東建設廳　批准在案茲定期六月二十四日開始登記各縣市投保火險商戶有須本會登記證明者希依照原擬辦法持保險單至廣州市西關珠璣路本會申請登記如因距省遼遠可託所在地商會或保險介紹人代將保險單送會登記事關維持火險商戶正當利益慎勿放棄為要此告　附投保火險商戶登記證明辦法如左

（一）此辦法因投保火險商戶平時既乏統計遇災每起糾紛故舉行登記證明以維商場正當利益為宗旨（二）投保火險商戶既經將保單送會蓋章登記證明後當負責保障其應享之權利（三）經證明之投保商戶遇有火災時須從速用書面報會備查（四）遇有火災賠償發生爭論時倘投保人不願呈訴官署得請會秉公調解代向保險公司交涉（五）經證明之投保商戶因火災受累具詞投會當予核明據情轉請主管機關維持之（六）投保人如有縱火嫌疑或其鄰近有縱火嫌疑被人指證明確由會派員查明之後應轉請主管官署究辦（七）凡持保險單到會請求登記證明須酌徵手續費由會發給正式收據并將該保單蓋章證明俾資利便（八）投保人散處各地或距省遼遠得就近託所在地商會或保險介紹人代將保險單送會蓋章證明俾資利便（九）此辦法由會呈主管機關備案

共產黨最近活動情形

組織文化團體誘惑青年

何犖昨晨在省市黨部紀念週中報告

省市黨部於昨晨九時在省黨部大禮堂舉行紀念週、到省市黨部各委員暨工作同志各區黨員、童軍領訓所、工養所全體員生共五百餘人、行禮如儀、由省黨部監委何犖報告、其詞如下、

各位同志、今天紀念週由兄弟報告、現在僅將抗日剿共這兩件事略為報告一下、誰都知道、我們西南最重要的工作、就是剿共與抗日、所以這兩件事是最值得我們注意的、現在先說剿共方面、關于對付共產黨的方法、可以分為兩點、第一是對于大股共匪、自然以大軍或一部份的軍力來痛剿的、無庸贅詞！、但是對於共產黨的散佈各處或潛伏各地消聲匿跡的、我們就要用第二點的方法了、第二點的方法、是嚴密防範、防範有積極的、有消極的、積極的就是依照政府所決定各種方法直接間接去緝拿他、消極的即是各地方加緊嚴密查察、使共產黨無活動之餘地、我們兩年來都是以這些方法去對付共產黨、顯著成效、因此近兩年來共產黨勢力只有日益崩潰、唯其如此、他們不得不用盡千方百計來作最後的掙扎、最近他們又變換一個新方式、就是所謂文化大同盟啊、社會科學大聯盟啊、還有一個是左翼作家大聯盟啊、種種利用文化運動、無痕無跡的引誘青年們、使其一步一步的陷入牢籠、不能自拔、譬如最近破獲共產黨所組織的各種偽文化機關、其中被誘惑份子、多是良好青年男女學生、據其供稱 都是因醉心科學文字、被共匪所誘惑、誤入歧途而不自知的、所以我們先要明瞭共產黨的一切組織 才能說先事防範的話、並且要知道共產黨這種手段、非常毒辣、才能不被其騙過、因為共匪這種陰謀、不但一般人不甚注意、就是我們的同志們、也未能個個明瞭的、就以這次破獲機關、拿捕他們、而我們的同志、尚有以為他不過是加入社會科學大聯盟、不過是加入左翼作家大聯盟罷、那裡是共產黨的感想、於此可知共產黨的手段的陰險和毒辣、連我們國民黨的同志也幾乎被其騙過呢 所以這點我們同志應特別注意、還有一點、我們要知道、最近兩個月共產黨另外有一個組織、就是叫做中國民族武裝自衛委員會籌備會、(據報有廣州分會)兄弟一經發覺、即已將此事報告長官、秘密通令各機關團體嚴密查防、不意近一星期間、竟然發覺到有用該籌備會名義、發出一種傳單、偏寄各團體或個人、其內容更容易令人迷惑、就是叫做『中國人民對某作戰基本綱領』分為六點、第一是全體海陸空軍總動員、第二是全體民族總動員、第三是全體民族總武裝、第四是立刻解決抗日的經費、第五是成立工農兵學商代表選舉出來的武裝自衛委員會、第六是聯合日本帝國主義一切的敵人、並聲明如表同情、請簽名於傳單上各等語、但是簽名之後、要寄到那裏、則并沒有聲明、而信封則假冒廣東軍事政治學校的名義、共產黨的詭計、層出不窮、亦於此可見一斑矣、以上幾點、就是共產黨最近變更政策利用所謂文化運動的或抗日機會的手段的表現、我們同志應澈底明白、隨時加以防範、至於抗日方面呢、現因時間關係、下次再與各位同志談談罷、

何健連日之遊踪

昨參觀軍校航校及機場

一集團將領昨聯宴何氏

湘省主席兼西路剿匪總司令何健、以抵粵磋商各事已得到結果、故連日特乘暇分赴各地遊覽參觀、昨晨復赴燕塘軍事政治學校及航空學校、瘦狗嶺空軍飛機場等處參觀、至午始返、旋應中山大學鄒校長魯之約、轉赴石牌中大新校舍參觀、由鄒氏親為導往各處遊覽、遊興既闌、復在新校舍內設筵款待何氏、賓主盡歡而散、下午六時、余軍長漢謀、李軍長揚敬、姜司令西園、張司令之英、林代司令福元、及返省各師長、復在東山貓兒崗航空學會設筵宴何、又據隨何同來之政訓處長何浩若談、何總司令此次來粵商策剿共軍機、已備完滿辦法、行將返湘、至返湘行程、原擬由原路沿粵漢線北返、但現粵北潦水暴漲、將或取道港滬轉贛南昌返湘、倘在此一二日內潦退、則仍遵陸不赴港云、

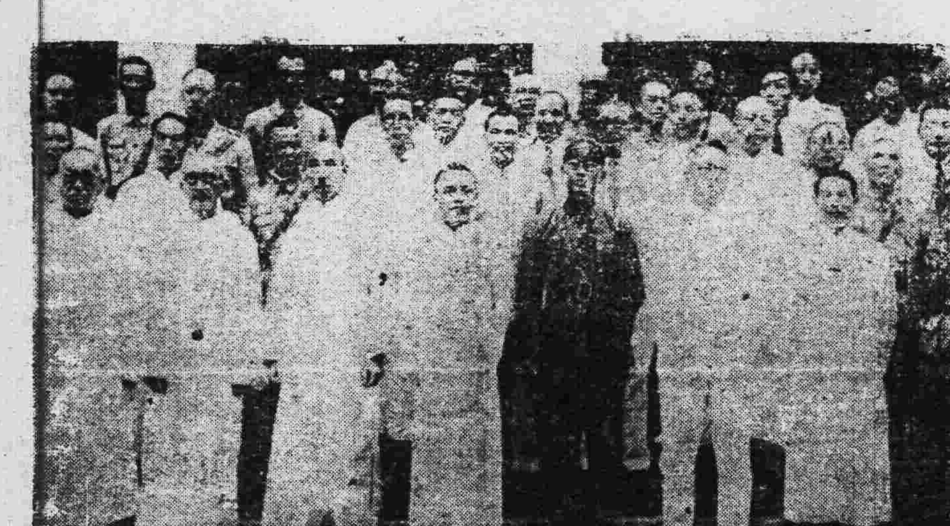

昨日歡宴後何健與軍政領袖合影

湘加征粵鹽稅案

財部已允查明撤銷

日間即有復電到粵

財政部自准湘加征運湘粵鹽統稅後、兩廣鹽運使陳維周、以加稅不啻以粵鹽引地劃歸淮南、且與向章不符、當即電財部收回成命、各情經誌前報、頃據鹽商消息、孔部長現對此案、已允飭鹽務署查明是否新征、如係新征、即准撤銷、鹽運使昨已得接此項私人電訊、是則加征運湘粵鹽統稅一案、當然不能成立、聞財部日間即有電到粵云、

二師檢閱信豐剷共團經過

全縣共(三)百四九個中隊 五萬一千五百五十六人

第二師於四月間檢閱信豐全縣剷共團後備隊、經將檢閱經擬成報告書、呈報總部、茲將其報告錄下、

信豐縣剷共團後備隊組織、始於民二十一年八月、其編制係依保甲系統、區以下設聯保、聯保以下之保為中隊、甲為分隊、合若干甲而成小隊、當時名為反共團後備隊、計全縣共成四百二十個中隊、人數達四萬餘、惟草率成編、未臻完善、且素無訓練、終屬虛有其名、於事無補、迨本年三月間、乃派員協同縣府、飭令改編、就其原有之系統、依地域之廣陸、人口之多寡、酌以增縮、至四月終、全縣始改編完竣、並易名為剷共團後備隊、

甲、檢閱開始

(一)組織檢閱團、為考察改編後各中隊情形、作今後實施訓練之參酌、本師復下令組織檢閱信豐縣剷共團後備隊檢閱團、由各駐地之軍事及政工人員暨縣府職員、合組成之、定期四月十五日開始、除第一區經于三月二十九日趁黃花節紀念、在本城北門外飛機場、預行檢閱外、其餘各區分期檢閱、(二)檢閱官、時間、地點之區分、除第一區外、派出第二區檢閱官、為本師教導團營長謝勝芳、訓練員姜卓峯、縣府職員劉武、定期為四月十五日起至二十六日止、惟該區除月嶺一隅屬本師駐地外、其餘古坡、余村街、水頭、馬頸坳、劣逕、新田、百石、金雞、大橋、頭背、等處、均屬一師防地、為利便進行計、旋以師部名義、函請該師派員協同縣府職員、分別檢閱、第三區檢閱官、為本師教導團訓練員朱運炎、連訓練員藍田玉、縣府職員殷祖申、李朝英、其經過地段為極富、鐵石、小江、中興村、東坑、柳塘、內江、崇仙、橋頭、西水、江口、龍下等處、定期亦為四月十五日至二十六日止、派出第四區檢閱官為本師第四團團附劉麗生、訓練員禤裕民、縣府職員馬仕雄、地點、自王禮和、志和、鎮該區之小河、萬隆、至烏兎嶺、江、火塘、旗塘、期限為四月廿三日起至二十九日止、第五區之安息坪、石倉、前舟、龍、長崗、上、高等處、新園、仍由第三區檢閱官朱運炎等負責、期限為四月二十八日至五月六日、至第六區則有大小窩、黃泥排、太平園、禾埜、坡、正平、九波水、長安等處、復、派本師五團營長黃崇山、趙仲榮、連長曾振除、陳毅夫、副官黃彥森為檢閱官、外、尚有訓練員章中心、鄭渭、黃鍾秀、林銳之、縣府職員馬化雄、朱文煊、王禮和等分赴各處檢閱、定期為四月十五日至二十一日、其餘第七區之犀牛壚、牛頸壚、星村壚各地檢閱官、仍為本師五團連長曾崇山、訓練員林銳之、縣府職員劉武充任之、定時為四月廿八日至三十日止、

乙、檢閱結果

(一)中隊與人數、檢閱所得全縣剷共團後備隊中隊與人數、共計、第一區有中隊二十三個、二千三百八十五名、第二區有中隊四十五個、七千四百八十五人、第三區有中隊七十個、九千八百五十三人、第四區有中隊七十一個、九千七百人、第五區有中隊七十六個、七百二十六人、第六區有中隊四十個、一千一百三十二人、第七區有中隊二十八個、七千三百七十九人、全縣合計三百四十九個中隊、一千零四十七個小隊、三千一百四十一個分隊、五萬一千五百五十六人、(二)武器種類及數目、後備隊固由民衆所組成、自限於經費無着、其使用者武器、自難齊備、除極少數配有通常之步槍外、類皆屬土快槍、鳥槍、梭標等、茲將各區後備武器、分述其種類數目、以見一般、第二區有土快槍二百零九枝、鳥槍五百二十六枝、梭標六千七百五十枝、第三區有土快槍二百一十八枝、鳥槍二千三百二十四枝、梭標七千四百一十枝、第五區有駁殼二枝、土快槍三百三十七枝、鳥槍一千六百一十八枝、梭標六千八百六十六枝、第六區有土快槍二十三枝、鳥槍一千一百七十五枝、步槍六十五枝、梭標九千八百六十五枝、第七區有土快槍二十枝、鳥槍二十枝、梭標二千三百二十九枝、上合計、土快槍七百二十九枝、鳥槍五千五百六十七枝、梭標三萬三千二百二十四枝、駁殼二枝、步槍六十五枝、第四區未調報、其數目未詳、(三)秩序與精神、均列計、檢閱時均由各中隊長(即保長)率領集合、各聯保主任及區署長等亦多參加、由檢閱官逐各查後、即行訓話、就以所見之缺點和錯誤處、加以指出糾正、並解釋後備隊之組織與意義、暨隊員所負之責任等等、至秩序整齊、精神振作、比較有良好表現者、計有第二區之第四五之第十聯保各中隊、第三區之第一二五六八、四區之第二中隊、第四區十之一第三保第四各中隊、第五區之七聯第三保第二保、第六區之第五六七聯保各中隊、第一三六七聯保、第七區之第一二聯保各中隊、其餘或秩序混亂、或高聲嘈雜、或精神萎靡、或故違不到、應有盡有、間竟有手持耕具、身穿長袍者、此固由平日少經訓練、亦為各中小隊長(保甲長)、不明指導所致、他若旗幟、徽章等、亦多配載不齊、凡此種種、固應急求改善與補充者、

丙、結論 後備隊固一保甲之重心、而在剿共軍事期中、尤為有力之民衆組織、故吾人欲使其力量堅強、訓練工作實不容或緩、本縣剷共團後備隊組織、雖略具雛形、然上級指導不週、本身復少訓練、由是此次檢閱所得、大部使有如下之缺點、一、秩序混亂、二、精神萎靡、三、官長託故不到、四、隊長棄職、五、不明後備隊真義、六、服裝武器不整、吾人就以上各點、足知其概況、為今後改善之道、首推訓練、而改善之參酌、又必須從保甲長着手、充任中小隊長、所以訓練幹部、養成保甲、關係重要、各區長聯保主任、不難及於每個隊員、自上而下、監督能健全、服裝武器之許可、固須取決于經濟、然能以現有者、酌以改善添補、求其一齊、亦非無補於事也、

一集團軍官佐考試條例

總部制定頒發所屬遵照

第一集團軍總司令部、為慎選人材、及劃一用人程序起見、特訂定軍官佐考試暫行條例、分令所屬各部隊遵照、原令如下、為令遵事、茲制定本集團軍軍官佐考試暫行條例、除分令外、合行頒佈施行、仰即遵照辦理、并轉飭所屬一體知照云云、茲將條例錄下、第一條、本集團軍為劃一用人程序起見、特訂定本條例、凡軍官佐、各部隊(憲兵照陸軍獨立師辦理、)遇有校尉各級官佐缺出、須由次級人員升任、或任用投效人員補充時、均依本條例施行、第二條、凡屬次級人員、不論是否正式軍事學校出身、如合于左列規定者、有選攷升任之資格、(一)現任實職資歷較深者、(二)在各戰役建有勳勞者、(三)積有勞績經呈報有案者、(四)平時經考核屬實者、第三條、次級人員升任考試、分初試復試、其規定如左、(一)尉官各級官佐缺出、在各軍者、由該軍之各師長及軍司令部直屬團(營)長暨軍司令部各處主任官、召集所屬之次級合選人員舉行初試、選送該軍司令部復試、在獨立師或獨立旅者、由該師(旅)之各團長及師(旅)直屬營長暨師(旅)司令部之各處主任官、召集所屬之次級合選人員舉行初試、選送該師(旅)司令部復試、在總司令部直屬團(營)者、由該團(營)長召集所屬之次級合選人員舉行初試、選送總司令部復試、在總司令部各廳處者、由該廳處主任官召集所屬之次級合選人員舉行初試、選送總司令部復試、(二)校官各級官佐缺出、應選考次級人員升任時、由各軍長、獨立師長、獨立旅長、及總司令部直屬團營長、及總司令部各廳處主任官、召集所屬之次級合選人員舉行初△、選送總司令部復△、由總司令部校尉各級官佐缺出、可直由總司令部各該所處之各次級合選人員課考升任之、如屬各部隊校尉各級官佐缺出、則由任總司令部各廳處之各次級合選人員、倘有志願參與此項選考升任人員之考試、經該管長官審查認為資歷相當者、亦得選送復試、第四條、凡投效人員、須具左列規定之資格與手續、方得召集攷試、(一)曾由正式軍事學校或相當專門學校畢業出身、(二)非正式軍事學校出身、而曾任相當軍事職務者、(三)有相當軍事經驗者、須填繳詳細履歷表一份、各粘附最近四寸半身相片、并加蓋介紹服務人員證章、第五條、投效人員攷試、不分初試復試、如在各軍或獨立師(旅)投效者、由該軍(師)(旅)司令部召集攷試、在總司令部投效者、由總司令部召集攷試、第六條、投效人員、於必要時、經總司令特許者、不須考試外、如經總司令部參謀長或軍(師)(旅)長面試合格、亦得呈請總司令免予考試、第七條、凡舉行考試、分別注意(一)學科試驗、(注重該缺職掌所必要之學識及主義常識)、(二)術科試驗、(注重該缺職掌之操法或技術、及體育精神)、(三)口試、第八條、攷試積分、以每科二十分為足分、各科平均不及十二分者為不及格、但攷試委員會應斟酌秘密、由召集攷試之某部隊組織攷試委員會辦理、第九條、攷試委員會設委員長一人、委員若干人、由總司令部組織者、委員長由參謀長兼任、委員由總司令部指派、由各軍(師)(旅)(團)(營)組織者、委員長由該軍(師)(旅)(團)(營)長兼任、委員由該軍(師)(旅)(團)(營)長指派、或軍師旅司令部各廳處組織者、委員長由該廳處主任官兼任、委員由該廳處主任官指派、第十條、初試後、任初試者、由初試委員會評定分數、造具考試成績表、檢同試卷、并取具考試及格者履歷表考績表(投効人員免考績表)呈由該軍(師)旅長轉呈總司令部核奪圈定、在總司令部召集舉行之攷試、則由該攷△委員會評定分數、繕造攷△成績表、檢同△卷、并取具考試及格者履歷表考績表、呈總司令核奪圈定、第十一條、升任人員復試及格者、除經總司令圈定升任者、即予委升外、其餘分別嚴密存記候用、但被考試合格為營長者、須集中訓練儲備升用、第十三條、投效人員考試及格經總司令圈定者、即予分別任用、第十四條、本條例如有未盡事宜、得隨時以命令修改之、第十五條、本條例自公佈日施行、(以△代試)

高法院嚴禁虐囚

如有敲詐剋扣囚糧

決予撤職依法嚴辦

廣東高等法院院長陸嗣曾、昨訓令各地方法院院長首席檢察官、積極整頓獄政云、查監獄為囚犯生命所寄、獄政良窳、所繫匪輕、本省各地方法院監獄、因限於經費、其改良建築事項、雖難一律遽臻完備、惟矜恤囚犯、改善待遇、為管獄員應有之責、詎容掉以輕心、致滋流弊、乃查近日、各屬管獄員、對於獄務、實心經理者、固不乏人、而種種積弊、未能革除者、亦常見諸控牘、夫人民不幸、而致犯罪入獄、其情已屬可憫、若復待遇不善、甚或有剋扣囚糧藥費、或縱容丁役、因為虐迫勒索等弊、微特有乖人道、抑亦國法之所不容、嗣後所有囚犯口糧、應由管獄員親自經理、按日按名、照數給足、醫藥各費、亦毋得絲毫苟假、其人犯入獄出獄、並由管獄員留心查察、嚴禁丁役人等敲詐勒索、倘敢陽奉陰違、一經查明屬實、定予撤職依法嚴究、決不寬貸、各該法院院長首席檢察官負監督之責、並應隨時留意稽察、切實查考、如有前弊、同干處分、除分令外、合行令仰該院長首席檢察官即便遵照、並轉飭所屬管獄員一體凜遵云云、

各縣籌辦勞工保險事業

各縣關于勞工造產、籌設小工業製造廠、如紡紗廠、織布廠等、以維持勞工利益、發展農村經濟各事、均已積極次第進行、本年內當可成立一部份、以期收容失業人民、各情經誌日昨報載、查關於勞工保險事業之舉辦、亦由各縣籌劃進行、俾保障勞工利益、安定勞工生活、此項計劃、先由一二等縣舉辦、現已由各縣草擬辦法、呈候核定後、即呈民財兩廳察核、奉令核准後、即計劃進行、以便舉辦、而保障勞工利益、

李漢魂請禁

縣黨部抽收附費

並不得向縣府需索額外經費

減輕人民負担尊重黨部法令

西北區綏靖委員李漢魂、以各地人民當此景氣彌佈之際、農村破產、政府正擬設法救濟、欲將一切苛細什捐撤銷、以減輕人民負担、乃前月出巡西江各縣時、聞有縣黨部除額支經費外、乃有另抽稅費及向縣府需索特別費用之舉、不獨有違黨之法令、且大有負政府減輕人民負担之本旨、昨特具呈省府請重申禁令云、茲探錄其原呈於下、竊查各縣黨部經費、原有額定開支、其支配辦法、曾經中央常務會議決議規定、亦經黨部不能藉名附加抽收各項稅捐、至各級黨部、中央執行委員會西南執行部第十九次常務會議議決禁止、行函由國民政府西南政務委員會通飭有案、此次視察西江各縣、聞有縣黨部除額支經費外、仍有向該縣需索特別費用、(如廣寧縣黨部之月支宣傳費四百元之類)、及借辦民衆學校之名、向地方抽收經費等事情、殊屬有違法令、增加人民負担、似宜嚴禁、以重黨務、理合備文呈請鈞府察核、俯賜轉呈中央重申禁令、務使各級黨部、非經上級核准、不得借故向地方收費、及除額定經費以外、不得向縣需索特別費用、以輕地方民衆負担云云、

私緝賞辦法

經省府核准公佈施行

本省國貨推銷處、以所擬錫鑛緝私充賞章程、業經省府核准備案、昨特飭令所屬遵照辦理、茲錄章程如下、(第一條)凡錫鑛由廣東省內運輸出口、嗣後概由廣東省國貨推銷處辦理、如無建設廳錫鑛出口運照及廣東省國貨推銷處印封者、概為私運、(第二條)凡廣東省內錫鑛在廣東省內地運輸者、非持有廣東建設廳錫鑛省內運照、及廣東省國貨推銷處證、收買證入倉證、及移倉證概以私運論、(第三條)凡錫鑛由廣東省內運輸入境、除遵照廣東省定章完納稅捐、並領有廣東建設廳錫鑛省內運照及錫鑛捐征收證外、仍須依照公價交與廣東省國貨推銷處收買、如有私擅販運者、以私運論、(第四條)凡廣東省內錫鑛或省外已運輸入境之錫鑛、非依照廣東建設廳省內運照所指定之程途運輸、而私自經省內別一地點企圖出口者、仍以私運論、(第五條)凡違章私運錫鑛、一經各關卡各縣市政府或鑛務專員公安分局防軍等、不論發覺或舉報人查獲、應即立予扣留、如有扶同舞弊、明知故縱者、從嚴究辦、(第六條)凡查獲私運之錫鑛、扣留後、應即將查獲之人贓數量及其詳細情形報候廣東省國貨推銷處轉請省政府核辦、(第七條)私運出口之錫鑛、一經查獲、無論數量多少、一律解交廣東省國貨推銷處全數沒收、由處依照化驗所得之成分、并依照解到之日相當之公價計算、除去成稅捐、充建設之用、(第八條)私運錫鑛出口之人犯或商號、除依法懲辦外、並照私運錫鑛公價十倍處罰、此項罰金、以五成充賞、所餘五成撥充建設之用、(第九條)私運錫鑛出口案如係舉報查獲者、應將充賞之數均作成計算、以四成發給舉報人具領、以六成由緝獲機關自行支配、如無舉報者、則以首先發覺人分領此四成之數、(第十條)錫鑛如有塗改照證、逾限而未報准展限、又或照證所載錫鑛數量、與所運數量不符者、如非企圖出口及訊無私運確據、仍照從前所定處罰章則辦理、不適用本章程之規定、(第十一條)本章程如有未盡事宜、得隨時呈核增改之、(第十二條)本章程自呈准公佈之日施行、

商界樂繳救國捐

援義會已收到一萬三千餘元

收齊去年捐款繼收本年月捐

援助東北義勇軍大會前為籌集鉅款接濟救國健兒起見、特征收商界救國月捐、惟以去年月捐、各商人尚多未繳、本年三月、經由會派出專員劃分全市為六個區段、開始征收、查進行以來、所得成績極著、昨據該會消息、截至上週止、共已收得商界救國捐款共一萬三千餘元、均已交由該會保管委員會保管、以便日間酌量分配匯往前方各部、又查該會以此次派員征收商界救國捐、係征收去年全年份、關于本年份尚未進行、故俟日間收齊後、即繼續征收本年由一月至六月捐款、並函市商會請轉知各公會會員踴躍繳納、以符商人捐輸救國之旨云、

最後專電

(北平專電)柴山二十五午返平、據談、赴津純係料理私事、并未負任何使命、到津後曾以私人友誼、訪殷同、略事談敘、亦無何要事接洽、報載各節、多出於推測、關于新安保隊出發事、刻正接洽、不久必可解決、人數及武器亦不成問題、

(南昌專電)行營據報、我軍在贛東北大屋頭搜獲匪硝礦廠一處、又破壞偽蘇維埃政府一處、

(又電)贛閩浙皖邊區警備司令趙觀濤、為橫峯收復、田園荒蕪、電請行營急賑、招集流亡、

(又電)廬山高級軍官暑期訓練團分三期、聘請各人作精神演講、每期六人、第一期陳立夫等、第二期王世杰等、第三期周佛海等、

(廿五日南京專電)立院憲草會審查初稿已過半、再經三次會審、本週可蔵事、該院循去年先例、七月一日至八月十五日休會六週、孫科將赴青島避暑、檀香山之行將作罷、

(又電)李杜廿五日上午十一時半乘中航機飛滬、李臨行談、來京謁蔣及各軍事長官、獲益良深、所得印象甚佳、據近由東北來人談稱、東北依蘭一帶已有義軍二萬餘、槍枝齊全、頗形活躍、日方現改用和緩態度、外圖收買人心、但吾人已同悉奸計、均置不理、

(天津專電)冀建廳廿五日接永定河務局長電報告、謂大汛期屆、上游懷來宣化連日霪雨、山洪暴發、潮白河水位、突由岸八尺五寸漲到一丈□、請即飭沿段加意防護、

地方

東西兩江潦漲情形
惠河惠博各公路車停駛
河源烏鴉圍經一度决口
西江河口舖屋下層被淹

【東江】東江上游各處霪雨兼旬、河水暴漲、退而復起、各情已見前訊、續查二十四日、水度又增漲五尺、沿江低窪地、多已淹浸無遺、登山一望、已成一片汪洋、各公路交通汽車、除惠樟路照常通車外、其餘惠河、惠博、惠淡、惠平、惠汕、惠嘉等車、因水浸路、均暫告停駛、其東江上游下駛之帆船輪渡、因水流急激、恐生危險、故日來一律聯航、數艘同時放纜行駛、以期遇有危險時、可互相挽救、而保公安、又河源縣屬三區之烏鴉圍、昨廿四日上午四時、有一段忽然被水冲尺餘、是日附近鄉民、見水度急湧入鄉、卽鳴鑼召警、齊集援救、鄉民覓取麻袋、堆積沙包、忙個不了、幸救護得力、略爲恢復、而各鄉基圍大有岌岌可危之勢、河源、惠陽、博羅等處沿河低窪街道、俱水浸沒及膝、出入須以小舟代步、交通爲之梗塞、而被浸舖戶、均閉門停止營業、現水勢汩汩而來、截至發稿日、已繼續增漲三尺、

【西江】每年春夏之交、西江上游潦水暴漲、直流而下、以故西江沿岸各地、如梧州都城德慶封川悅城三水河口西南一帶低窪街道、多被淹浸、卽下游小鎭、亦屬如是、現據調查所得、上述各地于前旬曾一度發生「水上街」但至廢曆初六七日、卽陸續退落水向下流宣洩、距初八日、「龍母洗街雨」、必吹西風、由是悅城復告第二次水上街、除初五六七等日外、誕前後皆告水浸、至梧州方面連日微雨、撫河上游、水汩衝下、廿二日上午水勢最緊、某肇梧渡雖由小輪拍帶、竟因水勢太急、不能駛泊碼頭、祇拋錨江下、卸客貨、一般人皆料在二三日內、必有第二次水浸街、都城德慶封川一帶、地勢稍高、尙鮮巨浸、肇慶則江灣西路之石板碼頭幾已淹沒、平日石板五六十級、現浸至距路七八級、倘潦水再漲、不難浸入馬路、河口西南兩地、建在沿岸之舖屋茅房等、皆已潦浸下層、因居此者俱屬深明水勢、故下層浸後、店舖登二樓營業、住戶人家亦然、屬內低街雖浸亦不深、若上游潦水再漲、則馬路扒艇怪狀、將映諸眼簾云、

南雄縣 籌設農民借貸所
補救農村經濟之竭蹶

南雄通訊、南雄公營典肆自開幕以來、極爲暢旺、由上午八時起、直至下午四時止、終日擠擁不開、四鄉農民老婦携多衣及棉被來城典當者、絡繹不絕、每人祇准典當一元數角、最多不過三元、卽八時以前與正午休息時間、在門外立候者百餘人、足見農村破產之狀況、與人民之困苦情形、現該肆因每日放出之款甚鉅、特請縣府早將公倉所儲之谷從速發售、俾得現金接濟、聞縣府擬再設法籌集鉅款、舉辦『農民借貸所』一間、藉以救濟農村經濟、並擬將該所辦公處附設於典肆內云、

博羅 縣黨代會
定七月十五日舉行

博羅縣黨部、自前舉行第九次全縣代表大會、選出執監委員後、業已半年、現該會遵照黨章規定、每半年應舉行全縣代表大會一次、自應遵照舉行第十次全縣代表大會、以符定章、聞定期於七月十五日舉行、經呈准省黨部備案、幷指派惠陽縣黨部常委譚靖午屆時前往指導云、

番禺 闢北村路
從新測量路線

番禺縣府現以太平市至白米舖龍歸市間之北村一帶公路、尙未建築完成、昨特派員分赴各地、從新測量各路線、使成直線公路、以利運輸、俟測量完竣後、卽加工趕築、俾早日完成、

清遠 地政進行
第六區開始登記

清遠縣自設立土地局後、測量地段、計有清遠鎭與聯城鄉等、最近測量隊又繼續施測洲心鎭各地、查清遠鎭第四第二段、自開始登記以來、該兩段業戶、紛紛聲請登記、故日來該局收件頗多、現聞清遠鎭第六段、亦已測竣、該縣昨已佈告週知、定于七月一日起、開始強迫登記、將該段土地、無論公有私有產業、及已未在前登記局登記、均應於佈告之日起、三十日內到土地局聲請登記、以保業權云、

惠陽 各界會議
視察團諮詢政況

東區視察團、爲諮詢惠陽地方情形、以謀將來建設之準備起見、乃於本月廿三日假座中山公園豐湖圖書館、召集各機關團體開會集議、以期共策進行、查是日到會各機關團體學校各區公所委員等代表數十餘人、異常熱鬧、十二時搖鈴開會、主席王若周領導行禮如儀後、卽由主席宣佈開會理由畢、隨由視察團主任王若周、逐一諮詢各區公安警衛、教育、實業、交通、各種狀况、末由各區委員答復明白、至四時許始散會、

潮陽 縣民教館
經費已有着

潮陽縣民教館、爲全縣社教中心機關、自去年春間成立以來、因經費不敷、以致各種事業、設施極感困難、近縣府有見及此、乃於關款項下前後二次撥款八九百補助、該館得款後、卽增購收音機一架、最近又擬將原有之禮堂擴充、可容五六百人、以供民衆集會之用、增設兒童閱覽室、民校五所、及開闢陳列室等、現亦積極進行中、想不日當可實現、

獨立第四師 圍勦豐順縣八鄉山匪
擒獲匪要盧篤茂一名
殘匪本月底可告肅清

（汕訊）鄧龍光之獨立第四師奉陳濟棠命開入豐順縣圍勦古大存部赤匪、迭經潘慄唐拔陸欣榮王德全團四路搜勦、更得五華、揭陽、豐順三縣警衛隊、民團後備隊之助、匪一移動、卽分途截擊、古匪分終逃散、雖在層巖叠嶂樹林菁密之八鄉山中、亦無立足之地、古匪第一大隊盧篤茂部、在揭西境茅均全部解决、盧篤茂在大洋村擒獲、十九日押解湯坑師部行營、查獲匪花名册、及訓練民衆計劃、與各級黨部議决案等、東江共匪之秘密、完全破露、據盧在湯坑行營供稱、本年卅二歲、廣東普寧縣新安鄉人、家中並無產業、其祖父兩代爲前淸廩生及附生、做鄉紳、因此得讀書的機會、廿二歲畢業於汕頭職業中學校、廿三歲到揭陽中山中學工讀部充教職員、在揭加入國民黨同時加入共產黨、成爲跨黨份子、迨十六年淸黨時、因平日做事太露鋒芒、迫於時勢、捨却教職員生活、而從事於農民運動、由共黨上級調動、在揭屬農村中奔走三年、而後到紅軍四十七團担任政治工作、該團調至閩西編入紅軍第十二軍部（卽鄧子恢手下）而盧又轉回東江活動、去年再由共黨上級調動、到紅軍第二團充團長、游擊於揭陽、普寧、潮安、豐順等縣、夜行晝伏、露宿風餐、所走皆山脊叢林懸巖絕壁之區、今春在大南山分水、（普寧惠來交界處）戰役失敗、共黨撤去盧團職、將所部改爲東江游擊大隊、大隊長由周友初負責、盧則任參謀長、古大存則任政治委員、此次國軍向八鄉山桐子洋包圍、第一大隊西下、開到桂善一帶又遭合圍、致被擊散而遭捕、此外盧又供出共匪秘密甚多、因事關剿匪大計、概行從略、現東江匪首古大存漏網、總部懸賞二萬元緝之、各軍認爲勢在必得、且豐順山中紅匪殘部有限、各縣民團受軍隊調遣、指定把守各山隘路口、凡係匪區不許閒人通過、廿一日先圍剿八鄉山附近之石角壩、下溪子、斗牛山、桐子洋、陳團長在該匪區、捕獲嫌疑犯八九十名、廿二日包圍兵營山、船洋山橋水坑、拿獲匪黨三十名解回團部審訊、有三鄉長担保者則釋放、無人保領者作匪類嚴辦、豐順境內殘匪、本月底可望肅清矣、

海豐 增闢苗圃
面積五畝

海豐縣政府、現爲推廣造林運動、以收宏效起見、昨特令飭一區公安分局、會同區公所增闢苗圃五畝、現各區局奉令後、經在西河鄉馬厝舖、覓得吳姓私產荒田一幅、面積寬闊、地質肥饒、種植樹苗、極爲適合、隨與該荒田業主議租、每年補回地稅三十餘元、業主亦極同情、至開闢辦法、旣呈准縣府、派出苗圃主任前往督工開闢、限期於本月底竣工云、

新會 調查人口
分發各區調查表

新會縣政府、以各區鄉設立人口調查事務處、迭經令飭各鄉限五月十五日以前、一律成立、各區鄉公所奉令先後成立人口調查事務處、查十一區各鎭人口調查事務處已完全成立、第一十一等區、曾迭次通告各鄉、依限組織成立、一區公所現奉縣人口調查事務處、發下調查表有八種、由該區公所分發各鄉翻印、查塡具報、

惠陽 取締中醫
定期中醫考試 頒發執業章則

惠陽縣府、爲謀人民健康起見、特定七月廿日舉行中醫師考試、一經取締後幷發出執業證聞業、以昭愼重、並擬具取締章則十二條、探誌於後、（一）凡中醫生須領有惠陽縣政府發給之開業證書、方能在本縣屬執業、（二）中醫生須經本府考試、認爲合格、准註册領證、其曾在前廣東省長公署領有註册證、或廣州市衞生局中醫生考試合格、領有開業證書者、不在此限、（三）凡有左列資格之一者、准其免考、惟仍須照章註册具領開業證書、（甲）在政府認可之醫學專門學校畢業、領有畢業證書者、（乙）前淸生員、行醫在十年以上者、（丙）在當地慈善團體充任當醫生五年以上、有該地慈善團體證明、復經本縣國醫館審查屬實負責證明者、（四）凡中醫註册、須繳納註册費毫洋八元、幷繳同寸半身相片二張、印花大洋一元、卽給予證書執業、其未經領有本府中醫生開業證書、擅自執業、一經發覺、處罰百元以下罰金、仍勒令卽日停業、再犯者倍罰之、（五）凡有左列情形之一者、不得給予中醫生開業證書、（子）曾判處三年以上之徒刑者、（寅）心神喪失者、（丑）禁治產者、其給証在前、事發在後者、一經查明屬實卽將證書撤銷、（六）凡中醫生須將所領之開業證書、懸于醫室當眼處、證書若有損壞或遺失時、准原人到本縣府呈報查明屬實、准予補發、但須領費一元、若證書遺失、而不來本縣府呈請補發者、依照本章程第四條處罰之、但在呈請補發期內照常執業、（七）凡中醫生與人診病、須附帶處方箋、其處方箋須將該醫生姓名住地開業證書號數列入、仍須署名蓋章、方上負責、所開之方、其字畫不能潦草、倘有誤開藥味、致傷斃人命者、（例如車前誤寫馬前之類）除註銷證書外、仍送交法院懲辦、（八）凡中醫生醫館內、不得掛設供奉、并不得向疾人藥盲包愈、及有影射圖利之行爲、違者處五十元以上、百元以下之罰金、（九）凡中醫生不得與人針射、及不得擅用西藥處方、違者處一百元以上二百元以下之罰金、再犯者取銷其證書、（十）中醫生如遇診驗、傳染病時、應遵照部頒傳染病預防條例辦理、（十一）中醫生之開業歇業復業等事、應于十日內、由本人或關係人向本府報告、逾者處以五十元以下之罰金、中醫生如遇有死亡時、應照前項辦理、仍須將其開業證書繳銷、（十二）本章程如有未盡事宜、得隨時增修之、並自公佈日施行、

啓事

字第　號

介紹童子軍工作人員

本會爲利便童子軍社團聘請教練員及童子軍人員服務起見、經擬定章程辦理介紹有案、現値學期告終、各方需求料必殷切、自應依照向章繼續辦理、合將介紹章程公佈於後、如有聘請該項人員（專任或兼任其他學科或職務均可）或找尋服務機會者、統希查照定章隨時到本會童子軍訓育股接洽或函商一切爲荷

中國國民黨廣東省執行委員會

中國國民黨廣東省執行委員會童子軍工作人員介紹章程

第一條　本章程所定工作介紹以省執行委員會名義行之

第二條　童子軍主辦機關欲聘請童子軍工作人員者應依本會規定介紹表分別塡寫函請本會介紹

第三條　童子軍人員欲担任童子軍工作者應依照本會規定介紹表分別塡寫函請本會介紹

第四條　童子軍主辦機關及童子軍人員函請介紹工作均由本會分別按照次序登記及介紹

第五條　本會祗任介紹之責至關于聘書及其他一切皆由受聘者與聘請者雙方直接磋商定之

第六條　本會所介紹之童子軍人員以下列五種爲限：

一、縣市童子軍指導員
二、童子軍團長
三、童子軍教練員
四、童子軍團部職員
五、童子軍社團職員

第七條　請求介紹工作者須具有下列資格之一並附繳證明書到會審查合格方予登記介紹

一、經履行童子軍服務員登記而領有童子軍服務員証書者
二、曾在童子軍教練員訓練所或童子軍領袖班畢業者
三、具有童子軍經驗及辦事才幹有相當証明者
四、具有童子軍專科技能且富有經驗而能証明者

前項証明書經本會審查後卽予發還

第八條　請求介紹工作人員有左列情事之一者本會不爲介紹

一、有違背三民主義之言論或行動者
二、有不良嗜好者
三、患神經病者
四、曾在童子軍團體服務不忠職務或行檢不端致被撤職者

第九條　請求介紹人員如發覺有第八條所列情事之一或塡報事項有虛僞時卽撤銷其登記

第十條　凡請求介紹者如已聘定人員或已覓得工作時均須函知本會以便銷號

第十一條　本章程經中國國民黨廣東省執行委員會核准施行之

大新公司
各種貨物
大減價
由六月二十日起買平貨快來
幾水壺部更有千元大贈獎

律師 王成開 陳亦伯 代前民生火柴廠通告
該廠六月廿四開股東會議議决凡前發出民生火柴廠股份合同其未携回註銷者日後發現作爲無效除紀錄在案外請代聲明合代通告如右 九一二二己

新華
電話一六一六○六號
今天放映羅士公司偉大出品
◁香艷肉感歌舞巨片▷
（萬）（花）（團）
明星十顆※美女如雲
華淸春暖｜天堂小鳥｜四十二街｜羅宮綺夢
僅爲此片之樣本而已
下期放映明星公司巨片
☼華山艷史☼
東方標準美人徐來主演

中華有聲影院
西濠二馬路
電話一○○三八
卽日映環球超特珍品
意麗莎蘭地主演
婢僕緣
前譯「銀燭成灰」
以維也納孟地卡羅等繁華地方爲背景
下期映古士郎篾作
曼妙纏綿入聖情劇
☼隔窗倩影☼
滑稽浪漫當然出衆

金聲聲片院
十一甫車站
電話一四八四二
卽演遠東創見規模最偉大的歌舞名班
馬嘉士歌舞團
全體藝員七十人表演
巴黎背景熱情狂湊偉大名劇
☼巴黎春艷☼
此劇展演三天至廿九日止三十日換演
（一九三四年之幻想）

永漢戲院
永漢中路
電話一二九六○
卽日放映
老牌紅星施溫遜和最新的丈夫米高花麻合演
同命鴛鴦
下期廿六換影
天一公司空前巨製
陳玉梅　葉秋心　合演
青春之火

明珠聲片影院
長堤海珠前
自動電話壹二○七壹
國歷六月廿四至廿七日映
艷女明姬法蘭西士主演香艷儷情名片
當年金屋
學生概收半價
下期六月廿八日起演
占土格尼傑作荷李活影場大傑作
明星刧

南關音片映院
電話一零三一七
新歷六月廿四至廿六日放映
羅路哈地最新主演空前滑稽片王
怕老婆
下期六月廿七日至卅一日映
武俠鬬爭大名片
匹馬單槍

天星有聲戲院
永漢南路太平沙
許可證雲字十四號
國曆六月廿四至廿八日放映
字字玲瓏　句句淸楚　粵語對白　歌唱聲片　一天出版
◁粵劇泰斗▷◁全國名伶▷
薛覺先唐雪卿
合演傑作
全部新印本
是期戲票送本精美曲本
眞白龍金

新國民戲院
下九甫路　電話一零七四零
今天日夜放映
世界游泳冠軍綽號獅人
巴士格立主演獸片
野人王
人猿泰山　高獸之王　飛越樹嶺　伏虎降龍
七月一日起映
國產對白歌唱戰事聲片
爲國爭光

模範有聲影院
第十甫馬路
電話一二九二三
國歷六月廿四日起影
聯華公司出品
電影皇帝金燄　黎灼灼　陳燕燕　合演
是新母性之光！是榮華的聯響！
新母性
許可證陽字七七號
注意暑天劵價
（日場）一毫二毫四毫　（夜場）二毫四毫六毫

西堤影戲院
西濠口大馬路
國歷六月廿五至廿七日放映
滑稽奇情偵探巨片
惡僕
汪優遊張愛珠主演
（許可證陽字七三號）
下期放映
武俠神化巨片
大破金鷄嶺
（三集）
王飛娟許忠俠主演

中山戲園
自動電話一四二九二號
國歷六月廿六至廿八日放映
武俠諧艷名片
女將軍
鄔麗珠羅克明主演
許可證陽字九十號
暑天減收劵價
二毫　三毫　四毫
下期放映
乾隆遊江南
（六集）

中國戲園
自動電話一二九二五號
國歷六月廿六至廿八日放映
武俠神化巨片
飛劍仙俠
葉娟娟張雨亭主演
下期放映
哀感頑艷警世巨片
苦笑
錢似鶯黃耐霜傑作

大德聲片戲院
院址中華南路
電話一二六六九
卽日放映
雙料冠軍金牌名畫戰事巨片
西線無戰事
（許可證陽字九十四號）
下期由廿七日放映
全部恐怖驚險猛獸名片
虎嘯獅吼

惠愛大新游樂場
六月廿六日
粵劇場：聲雅新模範劇團　主要名角　鄺山笑　麥嘯霞　羅玉君　黃秉亭　日演　鍾無艷廿一本　夜演　潛龍浪鳳二本
特別場：演梨花歌舞團　愛的集台　爲情犧牲　戀愛學校　醉鬼　覺悟　錯誤
影畫場：滬戰記　許可證字號
預告　廿六晚演潛龍浪鳳二本

西堤大新天台游樂場
六月廿六日
新派劇（日演）勞一片心（夜演）全上
粵劇場（日演）乞米養家姑（夜演）不通狀元
影畫場　王氏四俠
跳舞場　陳剪娜張舞柳何理梨歌舞
技擊場（少林武藝）女子走鋼線
特別場　好笑夫妻

請各界慢飲紅砵酒

紅砵酒乃外國強體旺血之飲品故宜於產婦與血氣虛弱之人惟其價極昂且屬外貨　諸君如欲廉價得此飲品請用華陀芎歸精一瓶開雙蒸酒一磅則其味署酸甜與紅砵酒無異功效有過之而無不及且能生津止渴醒腦提神誠夏日飲品中之最相宜者也開水開酒任從　尊便芎歸精每瓶壹元暫收七折

大同路華陀中藥房
電話 零沽部一五七九三 / 發行部一三五二五
各大藥房均有代理

法國波都醫科大學院耳鼻咽喉眼專科博士　衛生局核驗第一號

張江槎啟事

鄙人已辭光華醫學院眼耳鼻喉主任教授職　增設東山醫務分所

診症時間　上午八時至下午三時在維新橫路醫務所　下午四時至六時在東山廟前醫務分所

久咳易成癆　多咳則傷肺日久易成癆因癆而致命者不可勝數惟查治癆必愈之藥迄今外國醫藥先進尚無發明現祇有老醫師(唐拾義久咳丸)經驗四十餘年服後有革咳除痰之力間接有防癆保肺之功正本清源舍此莫屬防微杜漸特此忠告有咳諸君速服速服　廣州下九路唐拾義發行

德國柏林大學醫學博士馮聲普

(德國柏林大學附設第一醫院花柳皮膚專門醫師)　星期日照常診症

前任國立中山大學主任教授　本市花柳皮膚

一切物理化學血清檢驗治療均備

門診一元　留醫二元

第十甫馬路八十號至八十二號(電話一六九一三)　本市衛生局核驗第三號

廣東省訓育人員黨義教師檢定委員會通告

現查本省檢定合格中學訓育主任黨義教師爲數尚少各校聘用合格人員頗感困難本會爲便各校聘用起見經決定舉辦第四期檢定幷定於本年六月一日起至七月十五日止爲聲請檢定時期七月十九日舉行筆試二十日舉行口試凡本黨黨員具備中學教員資格而志願充任訓育主任黨義教師者均得依照規定手續於規定時間內逕向廣州市廣東省黨部內本會聲請檢定經本會審查認爲資格適合者得依規定時間前來本會受試至民國二十年年底以前曾受檢定或審查合格之黨義教師亦得依照規定手續於聲請檢定期間逕向本會聲請登記除將聲請檢定或登記須知及聲請檢定與聲請登記書表送請廣東省黨部廣東省教育廳分發所屬縣市黨部中等學校以便具備規定資格之黨員及教員前往領用外合行登報通告周知附聲請檢定或登記須知

檢定或登記須知

廣東省中等學校訓育人員黨義教師請求檢定或登記須知

(甲)請求檢定者之資格

(一)凡本黨黨員具備左列資格之一者得請求受高級中學訓育主任或黨義教師之檢定但請求受訓育主任之檢定者須經任教師二年或班級主任一年以上

(1)經高級中學教員考試或檢定合格者
(2)國內外師範大學畢業者
(3)國內外大學本科高等師範本科畢業後有一年以上之教學經驗者
(4)國內外專科學校或專門學校本科畢業後有二年以上之教學經驗者
(5)有價值之專門著述發表者

(二)凡本黨黨員具備左列資格之一者得請求受初級中學訓育主任或黨義教師之檢定但請求受訓育主任之檢定者須經任教師二年或班級主任一年以上

(1)經初級中學教員考試或檢定合格者
(2)具有高級中學教員規定資格之一者
(3)國內外大學本科高等師範本科畢業者
(4)國內外專科學校或專門學校本科畢業後有一年以上之教學經驗者
(5)與高級中學程度相當學校畢業後有三年以上之教學經驗於所任教科確有研究成績者

(乙)檢定試驗之科目

(一)願受高中訓育主任黨義教師檢定者應受筆試之科目如左但願受訓育主任檢定者須加考中學訓育法

1三民主義　2建國方略　3建國大綱　4本黨歷次全國代表大會宣言　5本黨黨史　6中學教學法(包含青年心理學)

(二)願受初中訓育主任黨義教師檢定者應受筆試之科目與前項之規定同但其內容可按其程度分別之

(附註)凡筆試及格者均須加以口試但經本會特許者得免除之

(丙)請求登記者之資格

(一)凡本黨黨員具備左列資格者須向本會請求登記

(1)民國二十年年底以前曾受檢定或審查合格之黨義教師

(丁)請求檢定或登記之手續

(一)凡請求檢定者須將左列各件呈繳本會審查經審查合格後除得免除全部筆試者外均須親到本會受試

(1)本黨黨證或登記證
(2)學校畢業證書或教員資格檢定證書或其他足以證明教師資格之書據等
(3)聲請檢定表及志願書各一張(該項書表得就近向當地中等學校或縣市黨部領取或向本會函索亦可但須附寄郵票一分)
(4)在學校或機關服務之聘書或委任令或任用書
(5)本人最近半身二寸相片三張

(二)凡請求登記者須將左列各件呈繳本會審查

(1)聲請登記表一張(該表得就近向當地中等學校或縣市黨部領取或向本會函索亦可但須附寄郵票一分)
(2)本黨黨證或登記證畢業證書或其他足以證明教師資格之書據及黨義教師檢定證書不得以影片替代
(3)本人最近半身二寸相片三張

(附註)繳上列各件時得掛號投寄本會如不能親來本會呈繳各件後即給予收據將來領回各件亦以此收據爲憑

(戊)免受黨義筆試者之資格

(一)凡具(甲)項之資格並有左列資格之一者經本會認可得免受黨義筆試

(1)曾任中央黨部幹事二年以上者
(2)曾任省黨部特別市黨部中央直轄特別黨部或海外總支部秘書或主任職務二年以上者
(3)曾任縣市黨部執監委員者
(4)曾在半年以上之黨務學校畢業者
(5)曾任黨義教師檢定委員會委員者
(6)對於本黨主義有著述者
(7)曾任省市黨部幹事二年以上或助理幹事三年以上者
(8)曾在專門大學研究政治經濟學科畢業者
(9)曾任黨義功課二年以上者(但以二十二年度以前者爲限)

(己)免受訓育法及教學法筆試者之資格

(一)凡具(甲)項之資格幷有左列資格之一者經本會認可得免受訓育法及教學法之筆試

(1)各級師範或大學教育學系畢業者
(2)曾任校長教務員或訓育員二年以上者
(3)對於教育學有著述者
(4)曾任教育功課一年以上者

(庚)免除一切檢定手續之資格

(一)凡具(甲)項之資格幷有左列資格之一者經本會認可得免除一切檢定手續

(1)曾任中央黨部執監委員秘書或主任者
(2)曾任省黨部特別市黨部中央直轄特別黨部或海外總支部委員者
(3)曾任訓育主任或黨義市教師三年以上成績優良者(但以二十二年度以前者爲限)
(4)曾任代用訓育主任或代用黨義教師一年以上成績優良者
(5)曾在黨部設立之訓育人員黨義教師訓練班或講習所畢業者
(6)曾在專門大學研究政治經濟學科畢業經任教員三年以上者

(辛)經本會檢定或登記合格之中學訓育主任及黨義教師須繳納證書或登記證費小洋一元印花費大洋五角由本會分別給予檢定合格證書或登記證並將其姓名在黨報及教育行政機關公報上公佈之

廣東省訓育人員黨義教師檢定委員會編印
會址廣州市廣東省黨部內
中華民國二十三年五月

瘧

治療新舊瘧疾並滋補血液

總發行　瓊州海口　廣惠藥行
廣州市　老威藥房　曾威藥房　總代理

白帶經痛難孕幸遇良醫

弟結婚十年未有生育內子常流白帶經期肚痛月事不調腰骨酸軟頭暈眼花面黃肌瘦食慾不振幸得一德路石室前

高義民 金慧儂 夫婦大醫師

治理全痊現已受孕此乃醫術高明之效果也特此介紹

診症時間(九時至五時)

杉木欄羅奇生烟庄陳發啓

易恒和堂馳名恒和丸 惡癬良藥

恭頌　羅慶全　別字渭樵

十九歲順德大良人經商江門不幸沾染皮惡癬面部頓失常觀手足痲痺痕癢常蒙表兄鍾雲溪稱述廣州市上九甫馬路五十二號門牌恒和堂易沃林恒和丸治症特效敬聆之餘郵寄買丸吞服果然偉功今已十足痊愈復回本來面目痲痺痕癢盡能消除實感再造之恩愧無以報特綴數言登報以酬謝悃　羅慶全送刊

(介紹)太平南路新亞酒店隔鄰

法國醫學花柳專科

何棣華大醫師

專門檢驗治療花柳皮膚

設備梅毒華士文反應顯微鏡檢驗淋濁血毒等症各種疾患無論男女按症輕重針射多少只酌收診金十元至三十元一概針射服藥洗症初驗複驗醫藥各費均在內

(診例)

(衛生局核驗證第四十三號)電話一五九六〇

李海雲　劉秉剛　袁夢鴻　黎國昌　介紹

余自强醫師

手術費從廉

(門診一元)

鄙人服務社會，荷蒙各界信仰，茲擬赴國內外各處遊歷，如各界須行手術者，請早賁臨。

(醫務處)廣州市城隍廟右隣

美國病理微菌梅毒專科

泌尿生殖器病專　吳順天醫師

驗梅毒血清微菌事項　治梅毒泌尿生殖器病

時間　上午七時至九時半　下午三時至六時止

醫所　永漢南一一七二號　電話一三二〇七九

衛生局核驗肆七號

天一堂脫痔痛藥膏專脫內外遠年惡痔血痔痛痔穿腸痔痛

用法　祗敷約旬日連根自脫以後無用戒口

已脫出之

痔

計廿四種陳鋪面以供參考

另有痔瘡板毒膏

舖在廣州市下九西路一百卅六號即中山戲園左便

天一堂葯房

本堂自動電話壹六七八一

廣州市衛生局核驗証第弍號

法國巴黎大學

花柳皮膚專科

里昂大學外科專門

李同仁醫師

女醫師李達權

太平南路廿八至卅號全座七層留醫
留產日夜均在醫所電話一五一弍二

肅清餘孼

癬癩皮膚濕毒等症雖屬輕微然而體面攸關倘治理不善每時發時止實最討人厭也倘用歐家全癬癩皮膚水便可將餘毒消除蓋此水有殺蝨止痕之功也請試用之

價目　大瓶五毫　中瓶二毫四　小瓶一毫二

總批發一德路

廣州歐家全藥房廣告

老舖南關增沙

雙妹嘜洗面洗身香珠

廣生行啓

廿枝軟包

金鼠

換鉅獎二萬二仟元上市

積存吉包廿五個
換金鼠獎劵一張
獎額總值二萬二千餘元
頭獎一萬二千元
得來全不費工夫

上海華成烟公司
兩廣總經理　國香烟公司謹佈

世界書局＝舉行　各科要籍分類廉價週

【分類】以便讀者易於選擇
【廉價】以輕讀者經濟負担

第五週—文史類

無論那一個時代，必有那一個時代的情調與色彩。將時代的情調色彩表現得最清楚的，便是文學，因為那一個時代的文學，就在那一個時代的情調色彩裏生育的。我們所以要研究那一個時代，便要研究那一個時代的文學。同樣，要研究那一個時代的文學，不可不研究那一個時代。

本局這一週特別選出文學，歷史，兩科要籍，來供給研究這類學問的學者們的參攷。有幾種還是新近出版的，請來參觀一下，便知道其中內容了。

【日期】六月廿四日下午一時起至六月三十日下午八時止

【辦法】照定價一律大洋五折每人限購一部

市黨部

六屆執監委選舉結果

林時清等七人當選為執行委員
林樹巍等五人當選為監察委員

廣州特別市黨部第六屆執監委員、自本月廿二日開始投票選舉、一連三日、各區黨員前赴各場領票投選者極為踴躍、至前日(廿四)下午五時截止、即由各該區監察員將各票匭嚴密封固、用車運回市黨部保管、旋於昨(廿五)日上午九時、將票匭運往省黨部大禮堂、於舉行紀念週後當衆開票、至下午六時始行完竣、茲將各情分誌如次、

參加踴躍　昨晨八時、市黨部派員押運六個投票場之票匭至省黨部、即飭全體工作人員負責担任開票工作、九時許本市各黨員紛紛蒞場參觀、西南執行部代表監選員崔廣秀、顧素人、市黨部本屆執監委員劉紀文林時清霍廣河程岳思劉重明陸幼剛胡文燦周棠等、齊到監視、連同各區分黨部委員等參加者共三四百人、情形異常踴躍、

開票情形　是日在禮堂劃分四場開票、第一場在禮台上開第一區黨員選票、第二場在禮台左側開第二區黨員選票、第三場在禮堂門首兩旁開第三四區黨員選票、第四場在禮台右側開第五六區黨員選票、每場唸票員一人、唱票員二人、寫票員二人、輪次分兩點鐘為一班、十時三十分開始、先由各監選監視員將票匭啟封、各工作人員隨即依序檢視時唱記寫、至下午五時三十分始分別開票完竣、茲將當選人及所得票數如下、

選舉結果　計林時清得五三六三票、譚惠泉五二四九票、陸幼剛五二三六票、劉紀文五二二九票、霍廣河五二一八票、程岳思五一六三票、周棠五一五一票、以上當選為執行委員、胡文燦五一四〇票、林頌顯五三八票、劉重明、四八八四票、曾廼偉四四七八票、李仲仁四二一七票、以上當選為候補執行委員、林樹巍得五二七四票、徐乙垣五二五四票、何啓澧五一七三票、黃河禮五一六七票、程鴻軒五〇一六票、以上當選為監察委員、李傳霖得五一九四票、伍智梅四三四四票、以上當選為候補監察委員、

小海圻慘案判決

被告三人各處有期徒刑三年
賠償廿二萬三千六百五十元

來往廣州汕尾之富利商輪、于五月二日晚在長洲河面撞沉海圻艦小電輪一案、日前業經地方法院刑庭推事鄧紹科審訊終結、各情略誌前訊、現查該案經鄧推事認定被告林吉等當肇事之夜、既發覺前面有船艇行駛、而不加以相當之注意、或鳴號警告、抑轉舵向海心行駛、仍駕駛及富利輪直向迎面之海圻小輪撞去、以致演成慘劇、其為應注意并能注意而不注意、實屬百詞莫辯、應依刑法第四十一條第二百九十一條第一項第八十四條各規定論罪、將案于昨廿五日判決、隨于是日上午十一時將被告人富利船主林吉、帶水鄭謙、司舵林金等提堂宣判、其主文云、「林吉鄭謙林金、共同業務上過失致人于死、各處有期徒刑三年、裁判確定前羈押日數、各以二日抵徒刑一日」、又關于死難家屬陳𡚽予等、附帶私訴、請求按照各被害人年俸十倍賠償損害總額二十餘萬元部份、亦經推事認定其請求尚屬正當、同日將案判決、其主文云、「判令被告人應即賠償毫銀二十二萬三千六百五十元與原告人收領、」

請開闢馬路

德興街坊衆
繳路費已逾一年

本市德興街南約、與本為二期馬路之一、與龍王直馬路、新沙直馬路等同案辦理、於去年六月間將工程開投、為利隆公司投得、正着手動工興築間、旋奉令停、現聞德興街南約商店築馬路、是以中止進行、具詞商會、請轉函工務局從速興築、以利交通而維商業、商會亦經致函工務局辦理、茲將商會原函錄下、逕啓者、現據本市德興街南約商店代表陳德才等具詞投稱、竊商等向在德興街南約經營商業、溯自去年奉令興築馬路、各號商店、業經依照路線、拆讓改建、及遵繳路費、為時已逾一載、查築路工程、現尚未有施工、及未有日期舉行、長此以往、不特妨礙商業、入夏以來、雨水泄瀉、渠積臭惡、行人掩鼻、往來避道、於交通衛生、亦大有妨礙、況本街馬路、地當要衝、與省港輪船碼頭相對、觀瞻所繫、尤關重要、際此商業不景、百業凋零、為交通計、為商業計、均有急切施工速期完成之必要、素稔貴會關懷商務、體恤商艱、用敢環懇轉呈市政府工務局、請予剋日施工、限期完成、以維商業而利交通等情、并聯蓋該舖、既經依照路線拆讓改建、而該處路面日久仍未興築、於商業交通、均受妨礙、據投前詞、約永興公司等十六家店章前來、查德興南約店、相應函達貴局查照、希將該路工程剋日實施興築、以順商情、并祈復會轉知、至紉公誼、聞工務局准函後、已呈市府請示、

手工業合作社昨開幕

國貨陳列館廣徵出品
婦女國貨會

婦女提倡國貨會、為救濟無依婦女起見、特舉辦女藝手工業合作社、于該會樓下、以為推銷出品地址、經於昨(廿五)日開幕、查該社出品最精彩者為兒童服裝及各種精美綉織用品、當未組織此社之先、曾組織一小規模工廠、收容一般無依婦女、授以各種工藝、使有謀生技能、現更組織此社、推銷出品、使各婦女能解決其生活問題、且凡家庭婦女所製出品及各職業學校出品、皆可交該社代售、又廣州市國貨陳列館昨佈告云、為佈告事、照得本館自成立以來、對于國貨之搜集陳列宣傳介紹等項、未敢稍遺餘力、前以廣州市一隅、出品有限、曾經呈准社會局轉呈省政府函致各省市當局予以協助、令飭各國貨出品廠商選送國貨出品樣本、迴寄陳列各在案、惟查各省市送來出品雖屬不少、仍應繼續徵集、以宏陳列、除由分函各省市國貨廠商及機關團體繼續徵集外、凡省內外各國貨廠商、如有精良出品、均望隨時送館陳列、以資觀感、合行佈告週知、此佈

改用公開討論方式

◇銀衆盆◇
監視員呈報工作經過

昨(廿五)日銀市監視員羅守頤向財廳呈報執行職務經過原文云、竊職奉委為廣州銀市監視員、經將到差日期呈報在案、至關於入市執行職務情形、自應府續報告、自五月三十日開始入市、除在市場監視商人買賣等工作外、并在銀業公會內設置辦事處、即日將商人公市證章、計自第一號起至四百一十七號止、共四百一十七家、交由銀業公會轉發五洲等店共一百三十九家領用、但查民發一家、自第一百三十一號、至一百三十五號共三枚、現存該公會待領五月卅日又由該公會轉發全號商人公市證章計自第四百一十八號起至四百二十號止共三枚、六月二日又交該公會轉發順與恒隆兩家商人公市證章、計自第四百二十一號起至四百二十六號止共六枚、六月八日交由該公會轉發兆德號商人公市證章、計自四百四十二號起至四百四十號止共三枚、六月十四日交由該公會轉發公棧號商人公市證章、計自四百四十五號起至四百四十七號止、以上均繳印領、計共五紙、又六月六日奉鈞廳營字第八三號訓令開、(略)等因、奉此、當經由該公會出具證書一紙繳來、即將商人公市證章、自第四二七號起至四四一號止共十五枚、交由該公會轉發貞吉鴻利和源萬華梁壽記五家領用、并先後將已領證章商號一覽表標貼市場、俾衆咸知、至於書紙公盆、當職開始入市辦公日不過九一二、幸近日[illegible]毫至十足、并每千元加水五毫至一元、市紙由八三漲至九二五、且希望日有起色、各種情形、除已有每日報告表送繳第五科查核外、理合將執行職務情形、連同廣州市銀業公會出具印領五紙及證書一紙、廣州市銀業公會會員領公市證章清冊一本、一併呈繳察核、又查關於羅氏每日報告表列呈事項中、銀市公盤、向以出價最高及最低者平均之、即為是市衆盤、但該市銀商近對衆盤之議定、改變公開討論、議至全數無異議時、所定價格、方為是市衆盤、其交易情形、仍如往昔、衆盤議定後、彼此議價交易、均用握手方法云、

籌備紀念嫘祖

通函各界捐款

廣州市第二次紀念嫘祖蠶絲展覽會、為本市十七個機關團體所組織、定期本月十三日開幕、十六日舉行展覽典禮、現為積極進行、特由各團體負責向各方籌款、昨并發出公函云、逕啟者、竊聞崇德報功、本民生之盛事、移風易俗、為志士所同情、我國黃帝元妃嫘祖、首教育蠶、肇倡女職、西陵澤廣、史稱衣被之功、南國化行、詩詠女桑之盛、推其冠裳萬國、尤宜紀念千秋、本市蠶絲機關、婦女團體、追懷往哲、思勵前修、欲藉觀摩、用資獎勸、爰有去年紀念嫘祖蠶絲展覽會之組織、會期在農曆七月七日乞巧節舉行、取牛女之荒唐、紀元妃之功德、借天孫之雲錦、立萬代之農桑、盛會初開、成績超著、本年擬再舉辦、旨在復興蠶桑事業、提倡女子職業、惟是經費浩大、鼎力襄成、借重捐輸、藉資挹注、素仰台端熱心公益、慷慨為懷、特函懇賜慨捐、共成美舉、伏祈鼎力、無任翹瞻、謹上蕪言、佇候嘉惠、

國際

德意志之經濟機體的組織

劃全國產業為十二類
互相聯絡受政府指揮

(柏林通信)德自國社黨登台後、經濟政治煥然一新、見仁見智、毀譽雖未盡同、惟推陳出新、於共產主義與資本主義之交流中、務求分出涇渭、揭櫫其民族精神與社會政策之標識、厥為事實、

經濟改組、國社黨先從農政立法與勞働條例着手、此皆於本年之始、即行訂定、最近復推及產業方面、於三月十三日、公佈法令、為全國經濟機體組織之準備、其法、將全國產業、劃分十二大類、每類代表一人、由政府指派之、此代表負責團結內部、聯絡同業、同時復受政府指揮、與他類產業相助為理、完成「機體的組織」(Organische Aufbau)此種組織一旦完成、消極方面、自可免除一切勞資糾紛與不正當競賣、而積極方面、更使全國產業成一有機體、置諸國家控制之下、有若身之使臂、臂之使指、在近代戰爭、國民經濟之肉搏上、實成無上之利器、

德國經濟部長斯密博士、於頒行新法之初、對德國經濟界代表、為一演講、闡明該法之意義、其演詞要點、譯述如次、

斯氏首述德國之經濟界、向無統一的組織、各行各業紛紛自行成立團體、不相聯屬、其結果厥為體系之不全與範圍之互相衝突、機述經濟改組之目的、謂國社主義非欲騷擾各行業、而實欲使各得其所、安居樂業、恢復宿昔之繁榮、斯氏之言曰：

「(上略)無論如何、吾人絕不擾及吾行營業、而在將來、吾人且合獨立的經營者、參加各行之組織、凡人經營一業、必須對其所業、負相當責任、斷不能利歸一己、害歸衆人、蓋當的競賣、本屬無妨、正私經濟既可存在、則相因而至之一切事物、當不能遽令消滅、況競賣實足以刺戟經濟力乎、國社主義的經濟原則、無論為國內推銷抑對外貿易、皆以中等階級之確定為要旨、德為工業國、其貨物之暢銷國外、固因其價廉物美、然出口商之機警精幹、亦至有關、「依此根基、吾人將從事改造、在此原則之下、集中經濟力量、統一指揮、使如磁吸鐵、對準目標、向前挺進、造福全體、為祖國民族、服務犧牲、……」

中華民國廿三年六月廿六日　廣州民國日報　星期二　第三張第一版

土製手帕業最近情況

省滬自製出品已漸多營業頗發達
惟原料仍仰給舶來進口額亦日增

（專訪）手帕一物銷數甚大、歐美各國每年運入之各種手帕、價值巨萬、次等貨則以日貨佔多數、利權外溢實屬不貲、年來港滬華商漸多設廠自製、運入本市銷售、貨值較歐美出品低廉、銷數日增、而運銷南洋各地之土製手帕、亦頗爲大宗、各廠營業頗爲發達、近年本市亦有自製手帕上市、惟各家設備規模狹小、所有出品俱屬中下等貨、以其價值低廉、四鄉銷貨特多、營業亦頗爲暢旺、而各種竹紗手帕原料、仍多向外採辦、故近日省滬兩地手帕原料進口貨、已多于製成手帕進口額數倍、而各國以吾國已能自行仿製手帕、乃增加原料出產、專以推銷我國市場、最近日人亦同樣仿製較粗之原料、將價格低降、與各國出品競銷、而我市一般奸商利其價廉、趨之若鶩、因此日貨手帕原料運滬、近已佔各國第一位、我國機械工業之落後、日常所用之手帕、現雖有用機自製、而原料尚須仰給舶來、良堪浩嘆也、（純）

機製麵乾業生意穩健

因鄰省及各屬銷貨日多

（專訪）機製乾麵、往昔向由歐美各國輸入、年中外溢金錢不少、嗣爲歸國之僑商、洞悉此業大可獲利、故集資購機設廠製造、一時生意異常興旺、所以奪回舶來貨市場不少、邇來本市此項機製乾麵製造廠、紛紛開設、出品已呈供過於求之勢、然此項乾麵品物、輸出鄰省、及各屬縣市銷貨日多、故業此者生意尚稱穩健、惟外埠市場、則盡爲香港出品所獨佔云、（惠）

中法貿易漸入佳境

法商務參贊之談話

上海通訊、駐華法使館參贊索興（So…in）氏、頃由法國返抵此間、對往訪記者、曾作如下之談話、氏謂、中國並非法貨之主要市場、僅居第十三位、次於埃及、蓋中國之購買力、目前比較低微、如中國之金融及經濟狀況、能逐漸改善、則購買力亦必因而增加、此不過時間問題耳、法貨質量優越、故售價昂貴、在購買力較低之中國、法國商業自難邁步前進、氏又謂進步雖緩、而兩國貿易決非毫無起色、去年（一九三三年）、中法貿易達一億五千萬法郎、較之一九三二年、增加百分之五十、出口貨五金佔第一位、值七千萬法郎、較之一九三二年、約增一倍、關於化學工業品、則反有低落之勢、如一九三二年輸華化學工業品、共值六百萬法郎、則一九三三年、僅值五百萬法郎、惟此種現象、係由中國對於該項貨物之需要減少所致、染色顏料、亦有減少之趨勢、（一九三二年值一千三百萬法郎、一九三三年值九百萬法郎）輸華藥品則漸有增加、（一九三三年值三百五十萬法郎、較之一九三二年多五十萬法郎）其他如縫衣所用之線、亦有增加、此外、尚有人造絲及時裝衣料等、在過去一年、中法貿易已漸入佳境、他日之發展、蓋未可限量也、氏語至此、記者遂告辭而退、

凉菓滯銷

農村經濟枯竭影響

（專訪）本市之甘草凉菓、向爲中下之家用以餽贈兒童之品、然業此項生意以發行爲大宗、尤以四鄉採辦爲多、業此者向多能圖利、查該業年來受農村經濟枯竭之影響、銷路銳減、爲年來僅見之現象、幸本年春夏季生意、則比去年約增三分之一云、（惠）

我漁業日衰落

日魚傾銷復呈活躍

滬訊、據本市漁業中人談、本月份日貨魚、在我市場傾銷、又呈活躍、上月份滬上日魚存貨、銷售將盡、故本月份內日魚之輸入、除遲由日輪者外、尚有大批由青島、大連、烟台、等處入口、轉運來滬、因從青島等地進口、可省去海關完納每件稅金二元有餘、至最近魚貨、以黃魚青川魚爲最、數在兩萬件、值約四十餘萬元、國產魚等、因遭受抵銷、前途將瀕困境云、

※　※　※

贛省夏布產量之統計

年產額共一百三十餘萬疋

南昌通訊、夏布爲本省特產、歷年均有輸出、且多銷至國外、挽回外溢金錢不少、出產夏布之縣份、計有臨川等十五縣、茲經省府經濟委員會調查各縣每年產品數量如下、臨川二十一萬二千疋、水吉四萬疋、永豐三萬疋、新途六萬疋、樂安一萬六千疋、上高三十萬疋、宜豐三萬二千疋、萬載六萬疋、分宜十萬疋、宜春五萬疋、萍鄉二萬五千疋 進賢一萬五千疋、金谿二千疋、南康二千疋、崇仁二萬疋、宜黃五萬疋、上饒十六萬疋、廣豐十萬疋、玉山四萬疋、總計全年產量一百三十一萬四千疋、

皖西茶市減色

新茶上市價格平穩

蚌埠通訊、皖西六安立煌霍山等縣、爲產茶各區、其頭茶毛峯、梅片、質味甚佳、與杭之龍井、閩之武彝、同享盛名、銷路以魯省及平津與關外店莊爲最多、九一八後、東北銷路、完全滯塞、平津亦不如昔、所賴以銷行者、全恃魯省全境、每年各茶、輸出總額約在四十萬簍、（每簍以十斤計）爲值在百萬元以上、惟最近二三年來、最大去路之濟南銷場、亦呈衰退之象、加之皖西匪擾、茶商裹足、致六霍茶市、一落千丈、今幸皖當局派軍駐地保護、茶市比較安穩、魯境茶客五百餘家莊店、就地設莊購買、春茶已上市多日、每簍市價、祇開三元、較之去年、向無看漲之勢、因舊茶過剩、新茶未能盡量傾銷、故六霍茶市、較前仍覺減色、茶商採辦之貨、以毛峯較多、蓋北人對於此茶有特別嗜好也、現在已有零担運到蚌埠、加上捐稅水脚等費、每簍合成五元、大批簍茶、正在源源起運、由淮河輪船、運輸東來、故最近長淮航業、頗呈活躍之勢云、

江北各縣土產出口統計

穀賤傷農農村破產

清江浦通訊、江北各縣、自民國二十年大水災後、社會經濟、大受影響、整個農村、日趨衰落、農民元氣大傷、近二年來、各縣農村收穫大盛、每畝收穀竟有三石餘者、農民方額手稱慶、詎倉棧堆穀盈滿、因之穀價大跌、致農村經濟、頓呈破產崩潰之險象、復因種種原因、所有糧食土產出口額、亦減少甚多、茲將近年來各縣糧食土產出口噸數探錄如下、（民國廿一年起至本年四月底止）

禪酒餅業衰落

禪市酒餅店、前十年鼎盛時、計有廿餘家、江門、陳村、清遠、石歧、廣州、西南、肇慶各埠、均來禪採辦、各酒餅種店、每家約有生意五六萬元、全行總計逾百萬元、爲佛山手工業之重要份子也、詎自民十八年以後、該行生意日形冷淡、陸續收張者八九家、及至前昨兩年、各埠客商均不來禪辦貨、相繼閉歇者七八家、今年尤爲衰落、現存暫延殘喘者、僅三間而已、佛山商業之凋零、觀此可見一班矣、

電鍍首飾

銷路近已有轉機

（專訪）電鍍金飾器、首飾、專爲供給四鄉之貧家婦女裝飾之用、故物雖少、而銷路甚大、業此者頗能圖利、查該業年來受農村經濟不景氣影響、遂致生意退縮、近月則略有生機、四鄉來省定貨比上年略增、預料本年生意當較去歲較佳云、

商情簡報

△土產種類（出口噸數）

種類	噸數
黃豆	一二七二三
小麥	五三四五
大麥	二三〇〇
綠豆	一七二〇
芝蔴	七八〇
高粱	一〇〇〇
雜糧	四七二
黃菜	一二八〇
蓮子	三〇〇
瓜子	一三〇〇
生仁	五二
雞蛋	二八二五
豆餅	二一二二四
豆油	五九
青靛	一〇二
烟葉	五七

（以上出口數較往年少十分之四）

△金融　今日早市港紙柔盤、每千加水四百五十二元四、港匯單每千加水四百五十元零五、門市入加四五一、出四五四、省行十元券入值七四五、出七五、上海紙每千加水三百十七元、西貢紙每千加水一千五百七十三元、坡紙每千加水一千二百八十七元、暹羅紙每千加水八百零四元、呂宋紙每千加水九百十五元、花旗紙每元值三元八毫六、雪梨紙每元值三元八毫五、英圓每千加水三百零二元、中光圓每千加水三百一十四元、十足金葉入門一百一十四換五、出一百十六換五、八九大金每枚值一百二十八元七、四四金每枚值六十四元二、二一金每枚值三十一元三、

△油市　生油銷路疲滯、市價無大進退、茶豆油銷途亦弱、市勢淡順、木油多到、市價微跌、土榨生油每担五元二五、簍頭坊子生油每担十八元、桶頭坊子生油十七元七、罐頭天津生油十七元四、鐵桶坊子生油十七元三、西江茶油二十二元一、西江木油三十元五、牛庄豆油十八元七、

△土穀　昨日東欄土谷新貨來途雖少、但河面存谷尚有三十餘萬斤、成交之貨無多、銷途不甚暢旺、市價無大升降、惠州冬白谷每担四元七六、柏塘泉水粘谷五元二五、苗早谷四元三、增城次絲苗谷五元二九、橫瀝絲苗谷五元四五、

△糖市　二十四號粗砂糖二十元零七、軟幼砂糖二十元零五、爽幼砂糖二十元零八、均白糖十九元七五、大粒冰糖二十四元、

△絲市　特等舊式十三十五絲每担四百六十元、（港幣）優等舊式十三十五絲三百七十元、普通新式十四十六絲二百八十五元、普新式二十廿二絲二百八十元、一號新式長條水結五十九元、（純）

救急一二天油

主治內外科各症

常用此油搽擦鼻端能防一切傳染病症且可提神醒腦消暑辟疫

四時感冒　疴嘔肚痛　頭風作痛　蚊虫刺傷　頭暈腹痛
傷風鼻塞　胸膈不舒　風濕骨痛　跌打刀傷　太陽兩穴
頭刺重墜　作悶嘔酸　酒風脚痛　暈浪吐嘔　心腹丹田
四肢困倦　心火如燒　風火牙痛　小兒胎毒　用油頻擦
中風中痰　絞腸痧痛　反筋猛痛　驚風吐瀉　以上各症
瘴氣癘毒　止咳化痰　無名腫毒　日夜啼哭　按其輕重搽食兼施
時行瘟疫　上下氣喘　皮膚瘡疥　反胃嘔奶　包見奇效
食滯不化　心氣肚痛　週身痕癢　婦人產後　立見奇效

省港滬越　二天堂大藥行製

各處均有代售

大瓶三毫　小瓶一毫

雙履必先光潔無瑕始可匍服飾媲美請用着名士界之力潔鞋膏擦之

擦後不特雙履光潔可鑑且皮質柔輭耐久不壞又可擋樂水濕盡試之

各種顏色均有

4. A. P. B. 6.

廣州市經理處……沙面域多利酒店樓內……和記洋行

廣東童子軍領袖訓練通告

袖字第六號　查本所續招特別組第二屆學員卅名、業經通告並將招生簡章刊登報端各在案、茲爲利便各校童子軍教練來所投考起見、特展期於七月四日截止報名、七月六日在本所考試、七月十六日開學、有志向學者、希查照本所招生簡章來所報名爲要、特此通告

所長陸幼剛　副所長黃麟書

中華民國二十三年六月十四日

頸癧幸獲內消

弟頸部兩側生癧數粒初以爲敷貼膏藥可治致癧逐漸大增多多方調理荏苒日久罔見微效身體因而日益孱弱瘦削面色蒼白自問厥疾難瘳常懷憂慮幸得表戚廖秋霖君力介往石室路德前求外科瘡科專家郭友誠大醫師診治施新法調理於是日見內消而全愈迄今半載身體亦復強壯感德深重無以爲報特鳴謝

華南置業公司經理霍仲賢頌

關志雄醫生癒我咳血

鳴謝　鄙人曾患咳血數月屢醫不效後到文明路關志雄醫生處求診蒙施新法治理不及二週血止咳除特登報頌揚

南廣鹽運使署新編特務營彭初頌

關志雄醫生

應用新式X光及最新器械診斷診驗各症

法國巴黎衛生學院畢業　德國巴黎學院畢業　巴黎巴斯德學院畢業　巴黎熱帶病院全科醫師　巴黎保格醫院眼科專家　巴黎保格醫院達尼醫院婦科產科

專醫外科眼科婦科熱帶病　衛生局核驗証一四號　二十號

巴黎大學醫學博士

羅廣庭醫師

新遷太平南路四十五號樓上　增設光潔留醫房舍　電話一六一四一　醫務所

花柳皮膚專科

衛生局核驗証書第卅二號

何利田醫師專醫花柳

（地址）惠愛東路武壹陸號二樓華陀醫社（即長塘街口對面）電話一三八七一

海氏層對於無線電波之關係

葉凌雪

海氏層(Kennelly-Heaviside layer)者，爲具半導電性之大氣層也，由實驗得知白晝間離地百哩高之氣層，對於一百米之波長，旣有反射作用矣。因此層空氣，密度較低，易受陽光照射之作用，將空氣各分子裂爲正負離子，而成爲伊洪化層，(Ionization layer)其間富有電子，極似一良好之反射面也，此氣層爲英人海氏，美人開氏所發現，故簡稱之爲海氏層。

凡波之傳播，必賴乎宇宙間，一種媒質，爲之載引；但波之進行，若達於密度不同之二媒質境界面時，則其中一部分進入第二媒質內；而殘餘之部分，復折向第一媒質內進行，前者，謂之屈折，後者，謂之反射。無線電波亦爲波之一種。故當其入於密度不同之二媒質境界面時，亦有屈折與反射之作用。在無線電波中，以反射作用爲最重要。蓋無線電波，自天線向四方發射後，有由普通大氣層，而達于具半導電性之海氏層時，則起屈折與反射之作用。彼屈折者，向天空另一星球放射，則不復返至地面。彼反射者，則經反射後而返至地面上，遂可以接收。但收得電力之大小，隨距發報台之遠近而異。因無線電波，以天線爲中心，向四方輻射。有沿地面前進者，曰地波。有直射天空者，曰天波。但因地面組織之不同，而異其導電之優劣，對於無線電波，恆有吸收之作用。短波被地面吸收者最甚，而長波則次之，故天波能達遠，地波次之，此天波經海氏層反射後至地面，與地波相遇，因彼此相位相反之故，則相消無信號可聞，如左圖B點是也，此稱爲沉寂區(Skip distance)若在距發報台A較遠之C點，則直接到達之地波，較反射到達C點之天波爲少，結果二波不能完全抵消。故收得之電力較大。由此可知短波通訊，全恃此反射作用，然波之反射，必須有相當之反射面，波愈長則須反射面亦愈大，反是則小。無線電波亦復如是。今海氏層爲電磁波良好之反射面，但其反射面之大小，以海氏層高低而定，然海氏層之高低又以太陽光爲轉移，日間海氏層較夜間爲低，即在日間電波之反射面積小，故短波容易反射。但在夜間其一部份之空氣漸失電化。即海氏層離地漸高，波之反射面積大，故長波容易反射。此所以日間通訊，宜以短波，而夜間通訊，則宜以長波者此也。

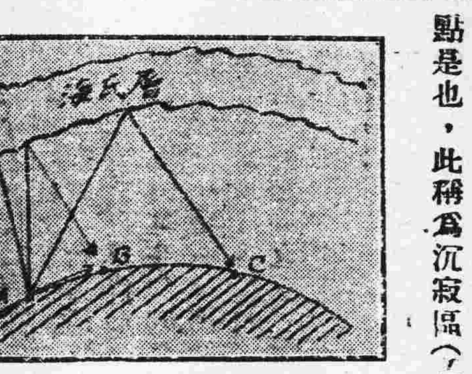

總言之，電磁波反射之程度，依海氏層之高低而異，然海氏層之高低，又以太陽爲轉移，因此日間之報程，亦因之而異矣，此爲海氏層與無線電波關係之大概也。

無線電常識問答

第三七九問 廣西容縣無線電收音處 敝處之直流收音機，日間收音頗爲清晰；夜間則雜聲甚多，未知何故？

答 大概因天電或「人造」天電影響所致。請注意附近有無電動機街電變壓器，或其他電器之擾亂。

第三八〇問 敝處擬購直交流無變壓器收音機一架。但此種機均屬一百一十伏者，不適合本市二百二十伏電流之用，請代爲設法使之適合。

答 可用電阻將二百二十伏電壓降低至一百一十伏。關于此種電阻可向購該機之商店接洽。

第三八一問 無變壓器收音機，揚聲器只有一個；有何方法可以增多數個？

答 可增加一二個磁式揚聲器，接法如圖。如收音機末級管之輸出不大，則所得聲量或恐不足。

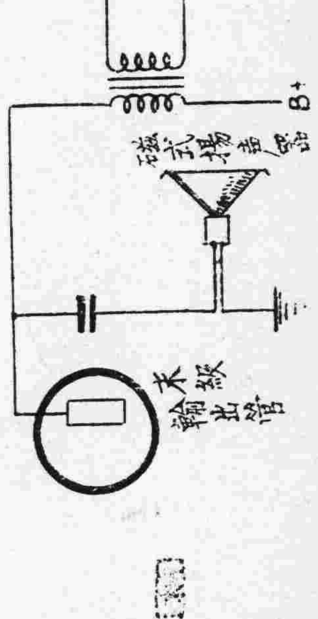

第三八二問 肇慶市城中路忠烈祠蔡應新 一燈收音機以何種線路爲最佳請繪圖說明之並能收何地？

答 一燈機各種線路之優劣甚難評定。因其接收之能力皆小也。一燈機只可接收近地或強力播音台。其良否只視其選擇能力如何耳。

第三八三問 一燈收音機能否採用室內天線，或完全不用天地線？

答 不能不用大地線，除非距播音台極近，否則雖用室內天線亦不易接收也。

第三八四問 天線生銹對於收音有無妨碍？

答 天線本身生銹則減少誘導力，即誘導之天線電流小也。故普通之天線多用漆皮以防生銹。如天線與引入線之接合處生銹，則阻碍天線電流通入收音機，故以銲接爲佳。

第三八五問 引入室內之線與電線距音甚近，對收音有無防碍？

答 引入線或天線與交流電燈線平行接近，極易誘起交流電之嘈聲，宜避免之。

第三八六問 欲用喇叭筒擴音至少需若干管，其線路若何？

答 請閱本刊以前各期所介紹之四管三管及兩管機，均可用喇叭擴音。

十八甫桂堂新街胡鴻翰

第三八七問 欲收遠程播音線圈應用若干轉蓄電器應用若干片爲佳？

答 收音之遠近，在機之製造優劣而定。與線圈之轉數及蓄電器之片數無關。

第三八八問 能收別處播音，而不能避XGOK之電浪擾入，有何辦法？

答 最簡單之辦法爲于天線下端機之處加入一天線濾波器。其線路如下

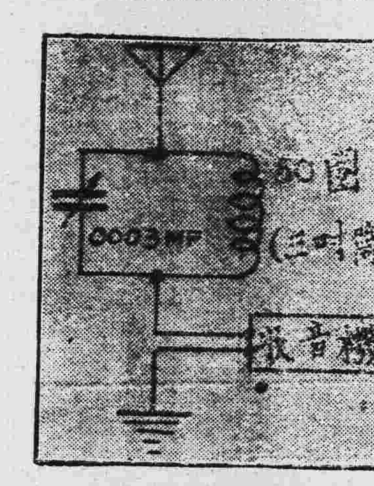

第三八九問 南京日本香港等處播音均收到，獨貴台聲浪甚小，是何原故？

答 因敝台電力甚小。與本市廣播台之電力相比敝台約爲其百分之一，閣下之二管機既能接收日本香港則效率亦屬甚佳。請將檢波管之線路依本刊以前所介紹之—30式再生檢波法改爲正式之週授線路。則其選擇力必有進步，可省却第三八八問之天線濾波器。

荔枝灣嶺南分校潘義雄。

第三九〇問 請指示一不需天地線之長短波純粹礦石收音機。

答 礦石機無擴大之能力，不需天地線何能吸收較多之電力。附近廣州之短波電台皆發等幅波，即有天地線之礦石機亦不能接收。所望未免太奢。將來如有所發明，定當介紹。

七株榕 張善積

第三九一問 Atwater kent 27 收音機在晚間祇能收本市，香港，南京，日本，小呂宋等台，其餘遠東一帶之台未能收到，未知何故？

答 請察看貴處電力伏數是否足夠一百一十伏，否則可加變高變壓器。

第三九二問 何以日間不能接收南京？是否機有不妥處？

答 遠地長波播音台，電力雖大，亦頗難接收，因電波傳送之關係也。收音機如有較佳之靈敏度便能接收。

第三九三問 敝機之刻度係由五十五度起至一百三十五度止，請示知何處接收雲南，江西，上海，南寧等處。

答 貴處收音機之刻度爲每度等于十啓羅週。如江西南昌之廣播台爲一一三二啓羅週，故在刻度一一三度處左右便可接收該台。關于其他各台波長，詳見下問。

第三九四問 請示知何處能購各台放音時間及呼號之書，以便參考。

答 請將回信郵票寄來，便可將國內外播音台調查表寄上。

第三九五問 若在行雷閃電時，仍然收音未知對於收音機有碍否？

答 如有避雷器，則能自動避雷不致損壞收音機。但天電聲音甚大，則無法免去。

投稿條例

一、本刊歡迎外界投稿。

二、本刊徵文以關於無線電著述翻譯及有趣味有價值之科學新聞及各地收報收音成績報告等爲限。

三、投來稿件本刊編者有增刪修改之權。如投稿者不願增刪修改，則請預先聲明。

四、本刊以服務社會爲宗旨，以集合業餘同志共同努力研究爲目的，故概不奉酬。

五、來稿請寫直行，自加標點符號或句讀。一紙勿寫兩面。如係翻譯，請注明書名及著作者，雜誌則并注明期數及頁次。

六、來稿不論長短，如不登載，當即寄還。

七、來稿請寫明住址姓名以便通訊。

八、來稿請寄廣州市河南廣東無線電專門學校週刊編輯部收。

朱培鈞主編

連續圖畫故事叢書 每冊大洋七分

哭哭笑笑　誰的本領高　笨小馬　誰最利害　老虎騙鵠子　秋蟲遊藝會　鴿子做壽　黑熊上當

小黃鶯學本領　果子人　漁翁和日亮　伶俐鼠　火先生　鼠弟弟　一粒穀　老農夫

象國　比本領　大傻瓜　一隻狐狸　到小人國去　黃鼠狼　買水菓吃　智兒

一個蛋　好朋友　小皮球　謝謝老牛　小羊吃草　兩隻老鼠　採桃子吃　選舉代表

兎子拍照　拔蘿蔔　乞丐變乞丐　真兒出遊　請客　小貓養蠶

北新書局

法政問答叢書

倫理學問答	定價六角
中外地理問答	定價六角
中外歷史問答	定價六角
民法債編問答	定價一元
民法物權問答	定價六角
民法親屬繼承問答	定價四角
民法總則問答	定價六角
民事訴訟法問答	定價一元四角
刑法問答	定價六角
刑事訴訟法問答	定價六角
行政法問答	定價八角
土地法問答	定價一元
財政學問答	定價六角
商法問答	定價八角
國際公法私法問答	定價六角
票據法問答	定價一元
公司法問答	定價一元四角
保險法問答	定價八角
經濟學問答	定價六角
政治學問答	定價四角
國法學問答	定價六角

廣州會文堂新記書局發行

謹將左列各書貢獻給會考諸君

全國中學會考試題彙編附詳解	于小石編	大洋一元四角
中學試題彙解	沈仲龍編	大洋一元
各科投考指南	于澄編	大洋一元
各科投考常識	于澄編	大洋八角
新編各科常識問答	四冊原價三元	特價五折
百科常識問答	三冊原價二元四角	特價八折
初中會考升學指導	共六冊	大洋二元五角
全國各大學入學試題解答	第一冊	大洋六角
小學會考升學指導	共四冊	大洋九角
中學生試前必讀	每冊	五毫
試題解答	每冊	毫洋一元
郝氏高等代數解法	王樂堯	大洋一元五角

（外埠函購郵票代洋十足通用不收寄費如須掛號另加掛號費）

現代書局發行

總店：上海四馬路　分店：廣州財廳前

廣州

環球書局設逐日特價部

永漢北路　西湖路斜對面

本局現將上海各大書局所到新書、由今日起、特設一特價部、所定價目、破格便宜、且陳列之書、逐日更換、諸位每日參觀、當能得到最適用、最便宜之新書、爲日不多、請爲留意、

無綫電週刊

廣東無綫電專門學校主編

第十三期

中華民國廿三年六月廿六日

目錄

收音機嘈擾聲浪之來源與避免……孝達
交直流單管强力來復機……曾友梅
海氏層對於無線電波之關係……葉淩雪
無綫電常識問答……朱寶華
投稿條例……黃子儒

收音機嘈擾聲浪之來源與避免

孝達

當我們用收音機接聽廣播，與會正濃，忽生嘈擾聲音，把歌曲音樂混亂，確是大煞風景，收音同志當然很想避免，玆把普通嘈擾的來源與補救的方法來介紹。嘈擾聲音的來源，大別之可分爲機內的，與機外的。機內的又可分爲直流電源與交流電源兩種。

欲分別機內的，還是機外的，是很容易。祇須將天地線除去，要是還有嘈聲，那麼這毛病一定在機內無疑。搜尋的初步，便是應先看機內的接線有無鬆脫，各燈座及線圈座有無太鬆，各變量電容器有無裏外片相黏，或有無什物如碎銅線飛虫蛛網塵土等物橫亘於內。有種線路其再生電容器調節過量，使檢波管自生振盪，發生狂吼，倘有上列情形之一，鬆脫者須裝緊，相黏者分離，有什物者剔除，調節過量者將數量變少。要是照上檢查不見可疑，或許是局部機件的毛病。

在直流電源的收音機，最普通的是甲組電池發滚起泡，（電池不佳，儲後卽用，便能發生此弊。乙組電池變壞電壓驟降。再不然便是成音週率變壓器燒斷或將斷。通常燒斷的多係變壓器的第一次線圈 Prima y coil（卽P B之一邊）如果燒斷便須更換，否則暫時捨棄一級成音放大，卽除去燒斷的變壓器，將耳筒或放聲筒串聯於P B之兩端，便可繼續收音。如係兩級成音放大，而燒壞的又在前級，可將後級的移裝前級，而將耳筒或放聲筒串聯於後級的P B兩端，便可得一級成音放大，繼續收音。再則有時將放聲筒置在檢波管之頂部，黏連過近，亦因廻授之故，發生嘈音，倘毛病在此，便應移開。在交流收音機無甲乙組電池，而成音放大多用耗阻交連法，其毛病便在電源供給器方面矣。整流燈用之過久，發生紫藍光，亦能爲嘈擾的原因。或是濾波的電容器，如果材料太劣而跳火，亦能發生嘈擾，有時電液電容器因其隔電性劣，亦能跳火以生嘈音，如屬於此數類之嘈擾，則非更換優良機件不可。除此普通機內毛病之外，要算外來嘈擾矣

外來嘈擾，最先檢查本身天地線有無鬆脫，天線之引入線有無與地面金屬物相觸觸，(如窗口鐵枝鐵網之類)地線接駁水喉處有無生銹，除此之外，最普通的外來嘈聲可分爲三種來源，一爲天電嘈擾，二爲電報嘈擾，三爲電氣工作嘈擾。

雷電爲春夏間所必有，在廣播波長範圍二百咪至五百咪左右特別顯著，很像偏與收音同志作對一般。安裝避雷針，祇能避免危險，不能減少嘈擾，故事實上欲免除此節，頗覺困難，要之祇有裝設高低天線，或地底天線。

高低天線，係裝天線兩條，高的一條，線宜較多較長，直接連於地線，低的一條，引入收音機，使大部份雷電波從高的天線落地，如此比較可減少嘈聲。

地底天線，是將天線埋於地下數尺中，自然是應該用瓦筒套住封固，絕對不與地面接觸。但埋天線處太濕太乾，均不適宜，約畧潮潤爲佳，雷電聲音減低，同時廣播聲音亦減低，雖增强機力以補救之。

其次便爲電報嘈擾，有種船舶多用四百五十或三百米的火花式機發報，火花式的波帶既闊，而又在廣播波長範圍內，故此種嘈擾，數見不鮮，避免之法，可用拒波器， Wave t ap 拒波器構造方法有數種，最妥的爲串聯拒波裝置 Seris Rjector Circuit 如圖1。線圈用直徑三吋，以廿二號單層棉皮線繞四十至五十轉，C用 0.0005Uf 變量電容器，頗適此類波長之用。運用時先將C轉至零度，然後將收音機調節至電報嘈擾聲最大，乃將拒波器之C轉動至電報聲減少，或不聞爲止。因拒波器局部與電報之電波成諧振，不能與機內線路成諧振也。

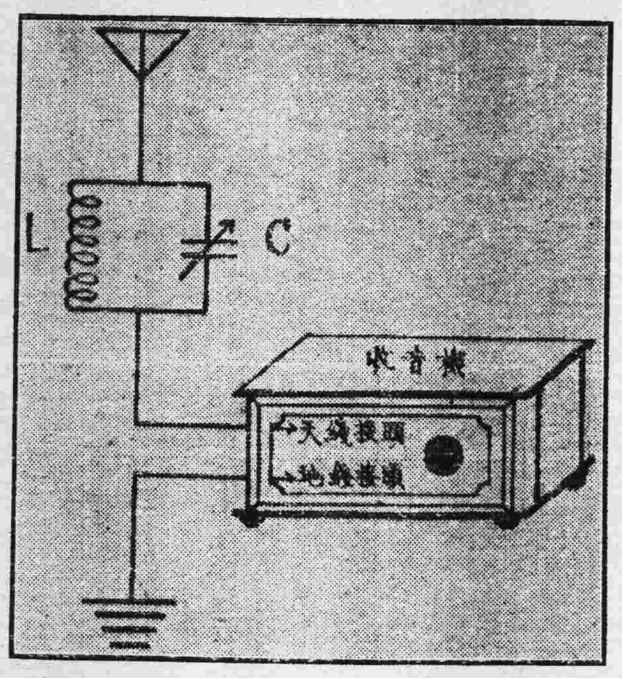

再其次便是電氣工作影響嘈擾矣，此項嘈擾類繁多，如電車，摩打，發電機，風扇，電話，一切交流電氣工作物，均能發生，根本是該工作物裝設不良，濾電不妥，以至影響及我們的收音機，如屬屋內的風扇炭刷跳火，儘可將其刷淨，向根本剷除嘈擾，如屬外間的，我們無權干涉，還祇有將天地線拆除，好在接收近處廣播，有時不用天地線，亦可聽聞的，此外因嘈擾之來源，是略帶方向性，如特別構造一指示器，Visual indicator 察知其來源所在，然後特別設計避免之，但此則非就原有收音機而言，恕無庸介紹了。

電專今晚播音

廣東無線電專門學校今晚例定播音，特別接播在本市金聲戲院公演之馬嘉士歌舞團歌曲音樂，從晚間八時半開始至十一時完場爲止。各位愛好西樂之收音同志祈爲注意。至於其他節目，一律暫行停止播送。

交直流單管强力來復機

曾友梅

來復式的收音機，因爲牠是一燈而兼高放低放兩用，所以大家都很歡喜用牠。如果裝得好，在本市可用小號喇叭放聲。作者近來試裝一架單管强力來復機，成績却很滿意。這裏所用的眞空管，是38號五極强力放大管，牠的放大因數很高，用揚聲器收聽，可得極清晰宏亮的音調。凡此種眞空管是隔熱式陰極，交直流均可應用，對於經濟方面也很合算，想必爲談經濟的同志們所歡迎。所以不忖簡陋，將此機線路圖詳細寫出來介紹給讀者。

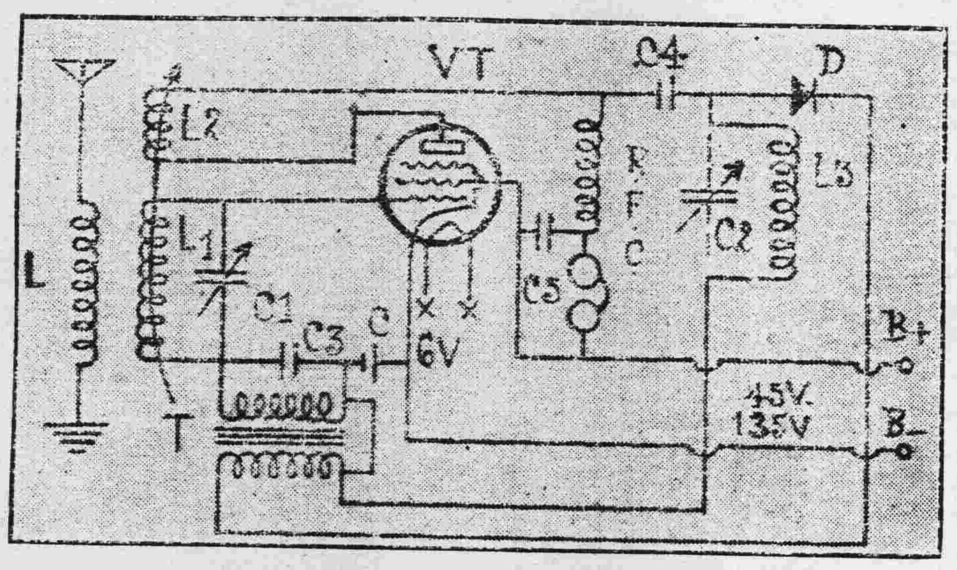

應用零件表

C1.C2.爲.00025M.F.D.可變電容器
C3,C4,C5爲.00 M.F.D.固定電容器
T爲5:1低週變壓器
D爲靈敏礦石
VT 爲 R.C.A38 眞空管
L-在3英寸膠筒用28號線繞八圈
L1-離 L1/8英寸用同號線繞六十圈
L2-在2.5英寸膠筒用同號線繞三十五圈在L1內可以旋轉者
L3-3英寸蛛網式繞七十圈用同號線
R.F.C.-1.5英寸36號線繞三百圈

這機的B池用四十五伏脫時已很響亮，并可增至一百三十五伏脫，C池對於音量有很大關係，不宜過高亦不宜過低，讀者試裝時，可隨意增減以得最大音量爲度。B池除乾電池外，可用本刊第一期第五期的B代電器。A電可用乾電池，蓄電池，或電鈴變壓器而與可變阻力串聯。

最好能夠自己設計造個A B C代電器，那麼更覺輕便了。各個線圈須注意安放，以免互相感應而生雜音，設將礦石除去，而音量沒有影響則線路一定有接錯之處，卽宜檢查改正。有時可以除去C2而結果沒有多大關係。再生力不宜過强以適中爲度。上列諸項爲作者的經驗，可爲有志仿製之同志們參考。

中華書局重印

聚珍倣宋版
五開大本

四部備要

預約展期兩個月至六月底截止只以子丑午三種爲限

出書日期 自本年秋季起，陸續出版，每季出書約二百餘冊，兩年半全部出齊。

印刷用紙 用特製紙精印，各書均加印書根，極便檢查。

郵費 除向上海總店取書者外，無論直接郵寄或由分局經理處代寄書，均加收郵費，須一次繳清。(指國內，除新疆蒙古等，及日本朝鮮)

書箱 書箱十只，排列五座，可代製，連座價洋八十元，須一次繳清。用否聽便，且不能郵寄。

◀展期預約辦法▶

一、預約展期至六月底截止。五月以後預約者，第一期書或須遲至冬季，第二期以次無問題。
二、本書預約以售至一千六百部爲額滿，滿額隨時截止。
三、此次展期預約，以子、丑、午三種爲限。
四、預約繳款辦法，仍照原章(詳見樣本)。如預約諸君目下雖無全數現款，而年內可繳齊，玆再特定分兩次繳款辦法，卽預約時先交一半，其餘一半准於本年內繳清，但預約價須照一次繳款者略加若干，計子種六百二十元，丑種四百七十五元，午種一百四十五元。
五、六月底預約期滿，不再展期。

普通樣本 承索卽贈　燕舟子單行本(附樣本) 如承函索請附郵票一角

(甲172)

民智書局

最新出版

湖南大學教授曾邦熙譯

簿記會計實習

定價一元

特售八折限至六月底止

年來吾國工商業，日趨發達，會計人材之需要亦多，國內各商科學校，莫不視會計科爲重要之課程，但習會計學者，每苦於簿記學無根底，實因初學簿記時缺少相當練習工作，本書之編譯，特注重此點，全書分爲五章。第一章緒論，第二第三章專講複式簿記基本記錄，第四第五章專論合夥會計，與公司會計之原理，每章所舉例習題，特別增多，欲使學者循序漸進，澈底純熟。此書實爲高中商科及會計學校之良好教本。

大東書局爲發售法律大辭典啓事

敝局自出版法律大辭典以來以該書係爲法學界空前巨著經專家十五人費五年之心力而完成質量精富而對於現行各項法典之專門術語中外過去之重要法律名詞中外法家立法者人名歷畧以及各種制度各種重要國際事件的名詞尤爲網羅無遺故倍荷各界及一般學者熱烈贊許祇以第三批到書無多祇能應付預約致購者每多向隅殊深抱歉現已大批運粵尙希愛讀此書諸君速來採購無任歡迎

大學

特關大學講座及「特約通訊」各欄每期批露最有價值的文字，評述國內外政治經濟介紹全世界專門學術

△每月一册每册二角郵費二分
預定全年祇收二元
外埠免收郵費

第二卷 第四期 出版

要目

新生活實踐的動力……蔣建白
新生活運動的要義……蔣中正
新生活運動與中國民族……張世祿
新生活運動與復興民族教育……章益
農工界的新生活運動……陸京士
新生活運動的另一方面……張耀翔
一個中學生的新生活計劃……鄭通和
大學生今後之努力……王玉章
新生活與修明政治……聶海帆
中國生產教育與社會背景……陸覺先

廣州永漢北路大東書局

鎮江葉玉漁先生遺著

殷虛書契前編集釋預約

鎮江葉玉漁先生精研甲骨文字二十餘年所著殷契鉤沈說契研契枝譚鐵雲藏龜拾遺考釋四種先後行世海內外學者咸致推服嗣以上虞羅氏殷虛書契前後編爲釋文之作廣羅衆說兼下己意稿經五易手自繕寫題爲殷虛書契前後編集釋去年夏前編甫畢而先生病歿同人等爲集貲以原稿景印每部精裝八册定價三十元先售預約券截至六月三十日止取値二十四元著書精意詳見凡例先印附樣本內以供衆覽如蒙函索卽行寄奉博雅君子幸垂注焉

預約處—廣州財政廳前大東書局

蔡元培 葉恭綽 容庚 錢永銘 唐壽民 陳行 吳庠
吳敬恆 張宗祥 柳詒徵 胡筠 胡祖同 許修直 吳定 謹啓

教育

暑期軍訓成績核算法

每學年之軍訓成績不及格者不准升級
暑訓成績應與年績平均作爲學年成績

教部及訓練總監部日前公布學校暑期軍訓暫行法、已見前報、玆續查軍訓成績核算法如下、(一)各期學科及術科考試課目、應依照學校軍事教育方案規定之進度實施、(二)分數在八十分以上爲甲等、七十分以上爲乙等、六十分以上爲丙等、六十分以下爲不及格、(三)考試時期、以學年學期星期等爲單位、於適當時間、分期舉行之、(四)每學年之軍訓成績不及格者、不准升級、(五)在一學期中缺席時數超過全學期軍訓時數三分之一(曠課者爲六分之一)時、不得應學期試驗、但經特假者、不在此限、(六)在一學期中缺席曠課等分數之扣除、概依各該校教務部規定成例辦理之、(七)中等以上學生軍訓期滿成績、與畢業生集中訓練(未經明令實施前可缺)成績之平均分數、作爲軍訓成績、(八)暑期訓練之成績、應與年度成績平均、作爲學年成績、(九)各學期軍訓成績、由學科成績與術科成績兩項平均決定、(甲)學術科於每學期終了時、舉行試驗、但其成績、仍須與臨時考試成績平均之、(乙)學術科成績分優劣與勤惰兩種、其總分各佔百分之五十優劣分數於試驗時考查之、勤惰分數於學期終了時、依學生平時缺席曠課次數等項評定、(一)缺席因特假者不扣分、(二)缺席因病及事假在二星期以內者不扣分、此外每缺席一次扣一分、(三)曠課者每一次扣兩分、(四)本核算法由訓練總監部教育部會訂公佈施行、

全省中學 畢業會考之籌備

各會考區辦事員定期出發
汕頭及北海考委明日首途

全省中學秋季畢業會考經教廳劃分十三區同時舉行 除廣州區由教廳考試委員會直接辦理外、其餘十二區會攷辦事處委員及幹事、業經派定、查汕頭北海瓊山等區委員及幹事、準于本月廿七八日先行出發、前往各縣會同各該縣黨部委員及○庭檢察官組織辦事處、其餘各區委員及幹事、約在本月初分途出發、玆將各區攷試委員及幹事人名探錄如下、河源區委員盧德、幹事李實喩、陽江區委員黎鍾、幹事黃仕平、新會區委員易元兆、幹事蔡寶頤、茂名區委員何名濟、幹事鍾昇、陳鏡泉、海康區委呈馮蕃漁、幹事何君誠、高要區委員馮炳奎、幹事張宗賢、曲江區委員黃巽、幹事湛以熒、連縣區委員林國棠、幹事劉懋江、瓊山區委員淩邁凡、幹事潘士昭、鄺展雲、北海區委員李開定、幹事龐寶祺、汕頭區委員馬衍鎏、幹事蕭毅、林僑非、梅縣區委員徐錫麟、曾兆鵬、幹事馬鼎銘、李瀛鈞、

各校學年試 昨繼續舉行

中學校畢業生
仍須準備會考
廿 年度第二學期

、行將結束、公私立中等學校、經于本月二十三日開始舉行學年攷試、查前（廿四）日爲星期例假、各校亦休息一天、昨（廿五）日起又繼續舉行攷試、至各校畢業生、雖然攷試完竣、但仍須參加全省中學秋季畢業會攷、故日來各校學生預備功課、極爲忙碌云、

中山大學 規定暑假期

各學院高中初中及小學分別規定

國立中山大學校長以校曆規定暑假期定六月廿一日起至九月十四日止爲大學院暑假之期、六月廿七至九月七日爲高中初中暑假期、六月三十日至九月四日爲小學暑假期、昨特佈告照辦云、

童軍領訓所

續招一屆特組學員
畢業學員赴桂考察

省市黨部以童子軍訓練極爲重要、業經教育部列入爲初級中學必修課目、今後童子軍教練人才需要更切、特設立童軍領袖訓練所、分普通特別兩組、現該所以特別組 屆學員經巳畢業、特繼續招考第二屆學員、繼續訓練、期以短期間造就多量童軍人才、

又該所特別組學員、以訓練時間業已期滿、擬乘時前赴桂省參觀軍訓、以廣見聞、頃查該班學員、日昨巳各自籌集膳宿等事、及向省市部部請領公費、以備首程、同時推請訓練所教練林耀實領隊、定期今（廿六）日出發、林教練昨廿(五)日經先到第四集團駐粵辦事處會晤該處主任王遜志、道達率隊赴桂考察之意、王據悉後、甚表歡迎、且已通知桂省當時妥爲招待、及知會地方軍警隨時保護云、

私塾學生成績

幷查放暑假期
教局調查

市教育局、以各市校經定期於七月三日開始放暑假、昨經分令各公私學校遵辦、至各私塾方面、經飭令將放假期間、或不放暑假者、一律於本月內呈報來局、以便查核、並將上學期學生成績及狀況、遂一填報清楚、以期改進本市教育云、

調查贛南教育

第一軍嚴限呈報
如違縣長再罰薪

贛南第一軍部、前爲明瞭贛南各縣教育近況、前曾見先後製定各種教育調查表式頒發各縣、飭即詳細按期填報核奪、惟迄今日久、一再展限、而各縣尙未全數將表塡妥報核、殊屬疲頑、昨特再電各縣催促云、街略、查本部於四月齊日、令發各種調查表、經令限各縣於奉文十五日內查報、後再於感日代電、展期七日、又於五月養日電限於奉電七日內具報、迄今巳逾兩月、仍未據將所發表式全數報核、可謂疲頑巳極、除大庾劉縣長因接事未久、且保前任稽延、免予置議外、其餘各縣着各罰月薪十分之一、尅日繳部、以示薄懲、其欠繳各表、除令飭知外、玆並寬至三十日前、務將欠繳各表一律呈繳到部、如有違延、卽再罰薪十分之三、仰各凜遵、仍先將奉電日期報查云、

小教員講習所

廣寧縣舉辦
七月十六日開課

廣寧縣府以本縣師範畢業人數甚少、現任各初小教員、多屬資格不符、現爲增進教育效能起見、特利用暑假期間、設立初級小學教員講習所、予各教員進修之機會、而謀初等教育之發展、前經派員籌備、并將各種章則擬妥、查該所所長、由縣長兼任、副所長委教育局長兼任、并委縣立中學校長兼該所主任、并由教育局指定各初小教員到所講習、定期七月十六日開課云、

南海縣 設教員訓練班

訓練不合格教員

南海縣教育局爲救濟師資缺乏起見、特呈准設立暑期教員訓練班、昨經通飭各校、不合格教員報名補習、現聞巳到報名者將達百餘人、各區人數、以九江九區等最多、佛山方面、仍屬寥寥無幾、教育局擬于下學期切實檢查各校不合格教員、如不遵令入訓練者、決不准該校續聘云、

高要模範小學

收用民地展築校舍
先築圖書館科學館

高要縣立模範小學、近年學生人數日見增加、校址實巳不敷支配、故該校當局最近進行收用校前民有產業、以謀擴充、日前省府第二九八次省務會議、巳通過准予收用、不日卽可由縣政府佈告居民領款搬遷 俾利該校展拓校舍進行云、又該校因圖書儀器設備不完、亟應急謀擴充完備、現已決定日內先行建築圖書館、及自然科學館各一座、限期於暑假期內完成、建築費用、 聞係由第一軍長余漢謀所捐助云、

赴瓊考察海產

桂大生物系生
由費鴻年率領

廣西大學理學院、三年級生物系學生、爲考察海產生物起見、曾有在暑假期出發海南島調查之舉、玆查該系學生業於本月二十日由梧州首途、先到廣州、再赴香港轉輪往瓊、查率領者爲費鴻年先生、

昨舉行畢業禮

廣東中學
下學期增班減費

本市大北門廣東中學校、本年有中小學學生數十人畢業、特於昨（廿五日）在該校大禮堂舉行第二屆畢業典禮、情形異常熱烈、并聞該校爲求適應現在社會需求起見、從下學期起、復增加班額減輕學費、多設免費學額、以惠貧苦學生、而期普及云、

演說比賽揭曉

嶺南附僑中小學
小學第一名許南牲
中學第一名余爲固

嶺南大學附僑舉行中小學演說比賽、巳于本月八日十一日等分別舉行、比賽結果、『小學組』第一名許南牲、第二名蔡澤鈿、第三名鄧有芬、『中學組』第一名、余爲固、第二名吳綿領、第三名劉多全云、

全國私立 獨立學院之沿革

＝據教部最近之統計＝

教部統計全國私立各獨立學院之沿革如下、

(一)夏葛醫學院、初名廣東女子醫學校、爲美醫生富馬利所創辦、嗣因捐款人氏關係、曾名爲柔濟醫學院、柔濟藥劑學校、端奈護士學校、民國前七年、以夏葛氏捐款最多、改名夏葛醫科大學、民十四改爲今名、二十一年十二月呈准立案、

(二)協和醫學院 初名協和醫學院、爲英美兩國教會五團體暨倫敦醫學會合辦、民四改歸羅氏駐華醫學社接辦、改名協和醫科大學、十八年遵部令更名爲私立北平協和醫學院、

(三)之江文理學院 該校初爲崇信義塾、後改爲育英義塾、育英書院、民國前一年、南長老會加入籌辦大學、因江得名、十七年乏人主持停辦、十八年春恢復、二十年七月經部核准立案、

(四)焦作工學院 初名焦作路鑛學堂、民元停辦、民四改爲福中鑛務學堂、八年改爲專門、十年改大學、十六年經前教育部認可、二十年四月、改爲今名、二十一年七月暫准立案

(五)中國學院 初名國民大學三年與吳淞中國公學合併辦理、改爲中國公學之大學部、六年三月與公學分離、改名中國大學、十九年十月改爲今名、經部准予立案、

(六)朝陽學院 初名北京私立國民大學、三年五月經前教育部認可、五年二月、改名朝陽大學、十九年十一月經部准予立案、改爲今名、

(七)湘雅醫學院、初名專門學校、爲湖南育羣學會與美國雅禮會訂約合辦、經前外內財三部及湘省府備案、十三年約滿再續十年、改名湘雅醫科大學、十六年春、政變停辦、十八年重組今校、二十年十二月經部准予立案、

(八)金陵女子文理學院、爲教會所創辦、民初名金陵女子大學、民十四女青年會所辦之體育範師併入、十九年十一月經部核准立案、改爲今名、

(九)福建協和醫院 初名福建協和大學、爲國際佈道會所創辦、民二十年一月經部核准立案、改爲今名、

(十)民國學院 初爲張繼等所辦之民國大學、六年四月、改組成立、十一年經前教農司法三部先後批准立案、十九年一月經部准暫立案改稱今名、

(十一)中國公學 爲就前所停辦之中國公學、改升大學、十五年月、經前教部認可、十八九年六月、經部核准立案、二十年二月因事由部派員接管、三月交由新校長辦理、滬戰被燬部令逐年結束、至所有學生畢業時止、

(十二)華北學院 初爲華北大學、十三年經前教部及司法部批准立案、二十年八月呈部核准予立案、

(十三)上海法政學院 初名上海法政大學、十六年夏、因政治關係、曾經政府查封、嗣復開辦、十九年六月經部批准立案、改稱今名

(十四)持志學院 爲何世楨等所興辦、十三年籌備、十四年正式開學、二十年七月、經部核准立案、

(十五)上海法學院 初名上海法科大學、十九年一月改爲上海法學院、是年六月、經部准予立案、滬戰校舍被燬、移杭開學、九月遷回上海、

(十六)南通學院 初爲南通張謇兄弟所創辦之農科、(民國前六年成立) 醫科、紡織科(民元成立)三大學十七年三校合併爲南通大學、十九年八月經部核准、改爲今名、

(十七)正風文學院 原名正風文科大學、十八年改爲正風文學院、二十一年八月經部核准姑予立案、

(十八)福建學院 爲楊樹莊所興辦、二十一年七月、經部核暫准立案、

聲明支付葉明記存款廣告

本行頃據存戶葉明記妻葉張氏函稱伊夫葉明記卽葉明經于民國廿二年元月廿四日身故存欵印鑑原件亦經遺失現因子女尙未達成人年齡該存欵應歸其以葉明記髮妻資格繼承並取具廣東信托有限公司担保並登報聲明葉明記原章作廢請准予提取存欵等由前來本行爲愼重辦理起見除狀請法院存案外登報聲明自登報日起一個月內如有對於葉明記存欵繼承事有異議及其他轇轄者請卽函知本行否則屆期本行當照葉張氏來函辦理以後該件無論發生如何轇轄概與本行無涉特此聲明

民國廿三年五月廿九日　囧〇二己

嘉華銀行廣州分行啓

痔瘡

痔瘡分內痔外痔兩種。患者普遍。古諺有十人九痔之稱。一羅此症。若不速治。卽爲終身之累。玆有上海痔科朱保祚醫生發明之化痔神丸。治療痔瘡。去之殊易。服後功能止便血。消內痔。改正大便秘結之習性。如係外痔。兼搽痔瘡散。則痛癢可止。收效更速。丸散。各售一元五毫。雙料三元。另有化管丸脫肛丸各售三元。

肝胃氣痛丸

氣痛良藥

肝胃氣痛。俗稱心痛。其實病在肝胃。無關心臟。皆由氣鬱日久。血痰濕熱飲食結合爲患。初起時痛時止。後來愈患愈深。雖無性命之虞。却是終身之患。肝胃氣痛丸。順氣而不散氣。和血而不滯血。性平效速。凡患肝鬱氣痛。胃口不開。食積不化。服之可愈。病久者可服雙料。每瓶一元五毫。雙料三元。

廣州市靖海路 利生藥房經理

分銷 香港永樂街中德藥房　江門太平路中法藥房　梧州竹安路震亞藥房　石岐孫文西路中西藥房

五仟元頭獎 人人可得

凡吸双龍香烟者

十個廿枝双龍香烟吉色可到本公司各代理家換取双龍獎券壹張頭獎贈送價值五千元金龍兩條輕而易舉幸勿錯過

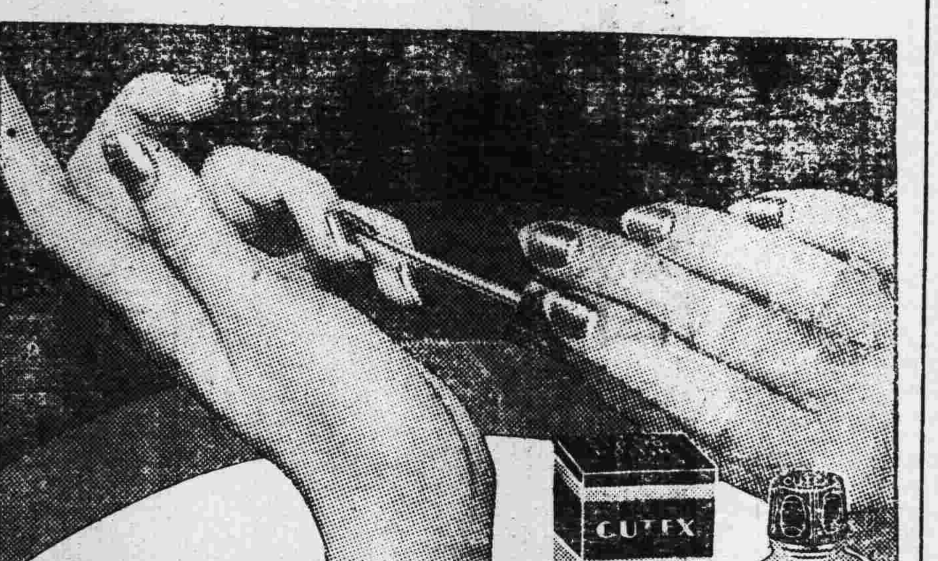

指甲染色 增加玉手嫵媚

全球時髦婦女。莫不以爲欲求摩登合時。則指甲必須皎瑩絢燦。而指甲之染色。必須與所穿服裝之顏色相諧和。彼等所以採用蔻丹修指用品者。職是之故。蓋其製自世界著名之廠家。色澤耐久。經濟不費。用法簡便。不裂不脫。亦不變色。殊非市上一般劣等染指液所可比

請購眞正蔻丹 新訂售價低廉 謹防僞品 假冒必究

各大藥房百貨公司洋廣貨店均有出售

中國總經理 喊厘洋行 上海四川路六五九號

CUTEX 蔻丹美指油

贈券 祈上郵票二角請寄蔻丹修指用品樣子全份此上 上海郵政信箱八六〇號 蔻丹樣品部

姓名

住址

4 MK. 6

廣九鐵路 五月一日起

減收快車票價
發售廣九來回頭等客票
停開中午直通快車
改訂快慢列車時刻

啓者本路由二十三年五月一日起發售七天內通用之廣九直通快車來回頭等客票減低快車二等票價每票原定四元改收三元六毫廣幣並由是日起至九月三十日止所有前訂每逢星期六及星期日開行之中午快車暫行停開玆將更改時刻及新訂快車票價列后

廿三年五月一日起

新訂廣九快車開到時刻

	開	到
往港	由大沙頭開 上午八點正	九龍到 上午十一點零八分
往港	由大沙頭開 下午四點二十分	九龍到 下午七點二十八分
來省	由九龍開 上午八點一十五分	大沙頭到 上午十一點廿五分
來省	由九龍開 下午四點三十五分	大沙頭到 下午七點四十五分

快車中途停石龍，樟木頭，深圳，三站開到 詳細時刻另表送閱到取卽奉

新訂廣九快車特別票價（收廣幣）

頭等單程票	七元二毫
頭等來回票（八天內通用）	一十二元
二等單程票	三元六毫
三等單程票	一元六毫

民國二十三年四月十九日　廣九路局啓

國語快字招生

中華國語注音快字研究會第廿一屆夜班定七月十號開課由發明者趙雅庭先生任教個半月畢業此快字用爲速記每分鐘可寫二百餘字簡章函索卽寄 地址：中華路學宮街南海縣黨部內　囧二〇六

省民教館 業餘養蜂訓練班

第二屆面授和函授

組免費招收男女生本館爲普及養蜂事業起見續辦第二屆養蜂訓練班特約對養蜂富有經驗及成績者担任教授及實習六月廿一起報名七月十日開學索章程處廣州中華北路淨慧公園本館　囧十一〇

社會常識

負債使自由人變爲奴隸。

消毒淺說

季

消毒就是殺滅病菌，免除疾病傳染，使時疫不致於流行之謂。這種工作，在防疫上，比任何事，都爲重要。因爲傳染疾病的根本來源，就是病菌，要根本防止疾病傳染，就需要消滅病菌，要根本消滅病菌，就得要明瞭消毒的工作。消毒工作，不但是在時疫流行的時期，視爲重要；就是在平時，沒有時疫流行的時候，亦爲預防疾病惟善的法門，與吾人日常生活，身體健康，關係亦至爲密切。簡言之，消毒也就是衛生。衣服必須常爲洗換，飲食必須煑熟，住室必須空氣流通，常使日光射入，甚至洗面，漱口，刷牙，沐浴，便溺，無一件不俱含有消毒預防疾病的作用，故消毒與吾人之健康功用大矣。但是消毒的方式很多，消毒的手續亦有繁有簡，而細菌生活狀況，各有不同，寄生的環境，亦隨之而異，有的易滋生於鹹性物質，有的易滋生於酸性，有的能抗最高的熱度，有的見光即死。因爲細菌生活及寄生的環境不同，而消毒的方法也就各異，但是；大概總括起來說：消毒方法，可以分爲兩種；一，理學的，二，化學的。

一，理學的消毒又可分爲燃燒，煑沸，日光，蒸氣四種，大半都是藉着熱力去消滅。四者之中，除去蒸氣消毒法必有相當機器或設備外，餘均在家庭中都可實行。燃燒消毒法，就是將所有被沾染的病菌物質，完全用火焚化，但是這種方法，多不經濟，除非至不得已時，決不行之，通常在家庭中消毒法，就是煑沸或藉日光爲適宜，普通病菌，煑沸至攝氏之百度之高溫，至十分鐘久，無不死滅。（未完）

小智囊

鹽罐內放彈丸

（易）

平常人家或酒館裏所用的蓮蓬頂的鹽罐，遇到了潮濕天氣就發生困難—鹽常塞住蓮蓬孔，或在罐內結成硬塊，不易使他出來。倘使在裝鹽入罐時，找幾個平常兒童玩耍的彈丸，也放到鹽罐內，則每次我們拿着鹽罐搖動時，彈丸必將鹽撥動一次。這樣鹽就可保持牠鬆散的狀態，就是到了潮濕天也不致因結或塞沒蓮蓬孔了。所用彈丸的大小和個數，需要視罐的大小而酌量。

問兩求斤的簡法

阿珠

我們買東西的時候，知到每兩價格幾多，再想求得他每斤的價格，或者巳知每斤的價格，想求得每兩的價格，往往要費許多時間，纔可以算得出來。現在我有一個很簡單的方法，介紹於下：

這個方法，祇要用一隻手掌就夠了。他的方法，是先把每兩的價錢做底，先把大指屈下，待屈二指時，加上一倍，如是每屈一指，把數目加一倍，加到第五隻手指時，就是每斤價錢了。例如每兩值三文錢的東西，屈大指時念道，『三文』；屈二指時念道，『六文』；屈中指時念道，『十二文』；屈無名指時念道，『二十四文』；屈小指時念道『四十八文』，此『四十八文』即爲斤的價錢，如果由斤求兩，就照這個方法反行之便得。例如每斤四十八文的東西，想求出他每兩的價錢，屈大指時念道，『四十八文』；屈二指時念道，『二十四文』；屈中指時念道，『十二文』；屈無名指時念道，『六文』；屈小指時念道『三文』；此『三文』就是每兩的價錢。這個方法，快捷利便，諸君不妨試試看！

怎樣預防傷寒？（續）

林嵐

傷寒病人的衣服被褥，就難免不染有這種病菌。病人的手因爲時與大小便及衣服被褥相接觸，所以也就很難免不染有這種病菌，而與病人的手相接觸的一切用具，那也就有被沾染上的可能。假使我們的手與患傷寒的病人所用的衣服器具排洩物等相接觸，於是我們的手也就染上了這種病菌，我們不洗手，或未經消毒，就用這種不潔的手去取食物吃，那末；手上的病菌，就可傳染到食物上，由是也就染上了這種病菌，而叫我們發生這樣的病症。

（D）帶菌的人——帶菌的人就是說有一種人，他的身體上雖然說是傳染上了這種病菌，但是因爲他的身體內富有抵抗力，而不發生病症，所以病菌是依然在他的身體上寄生着。患傷寒將愈的病人，雖然他的病巳經痊愈，可是他的大便內依然有病菌存在，像這樣的帶菌人，隨時隨地的也可以把病菌傳播給人。

三，傷寒的症狀—傷寒病就是從上面所講的幾種方法，傳染到我們身體上，當牠傳染到我們身體內時並不即時發生病狀，故必須要經過相當的時期，在這個時間，我們就叫潛伏期，傷寒的潛伏期，有的七天，有的需二十多天，平均大半都在十天至十四天。病狀在初起的時候，並不見得十分厲害，不過覺得身體疲倦，頭痛，腹痛，鼻子流血，寒顫，發熱，最初熱度不過在華氏百度上下，過了二三天以後，熱度則逐漸增高，最高時可達華氏表百零三四度。在病人的胸腹二部，發現一種紅玫瑰色的斑點，大如綠豆。及三四個星期以後，始行退下，熱度高時病人時有昏譫，熱度是一天比一天的高，約在這個時期，差不多是病最沉重的時候，倘若醫治得早，照應適宜，過了這個時期，熱度也就慢慢減退下來，不然則多因心臟過弱，或腸穿流血，釀成腹膜炎以致身死。（未完）

醫事衛生問答

問口臭

李英

弟廿一歲，自小即患口臭之症，甚覺討厭，現特敬問數則；（1）口臭是何原因？（2）應服何藥方能痊愈？

答

黃慰民

（一）口臭原因，最多者爲附近之炎症性疾病，如齒牙之炎症或化膿，扁桃腺鼻咽腔副鼻腔耳下腺，喉頭氣管之炎症，又肺病胃病，亦可起口臭。

（二）應詳細査察其原因安在而除去之，方有効，對症方法用，雙養水硼酸水薄荷水重曹水等含漱，以淸潔口腔。

大同醫院

院址西瓜園　電話一〇五〇〇

花園式私家醫院，房舍一律向東朝南，光線充足，空氣新鮮，設備完美，誠養病治療之絕好場所也！

院長譚大同

何可醫師診治花柳皮膚專科

專醫花柳白濁皮膚血毒各症　設備診驗徵菌室梅毒反應婦女留產室　選用法國針射新藥　全日候教　診金免請　認明豐寧路西瓜園前何可留醫所　衛生局核驗証第三十七號

徐熾生醫生

統治各科

診症時間　星期一至星期六　在廣州萬福路二百廿五號　星期日在香港何東行二樓

□知難行易　□知易行難

知難行易。乃革命先達孫先生之豪語。亦用以勉勵國民者也。知易行難。乃時人之通病也。英雄造世。雖不羨之。力不能及。知亦枉然。究其不能力行之因。雖非一端。而多在於生理失常。其久患遺洩。以致精神頹喪。弱不勝勞。故人一沾此病。小則削肌吸血。損其容貌之美。甚則敗骨剝髓。成爲難治癆症。遷延不治。獨事業前途已告絕望。即寶貴生命亦有斷送之虞。茲有

青春夢

專治遺洩失眠良藥

此藥不論有夢無夢遺洩。或久洩不愈者。均能服後止遺。續用斷根。至於失眠不寐。服之即可成眠。（每瓶一元四毫）▲說明書索即奉▼

補腦良藥　腦特靈

此藥功能補充腦力。服之則補腦益神。增加記憶。凡用腦太多。勞思過度。以致記憶力薄弱。理解力減退。精神困乏。治事輒倦。思想遲鈍。常覺嗜眠。或則精神興奮。陷於不眠。消化不良。步履疲弱。四肢寒冷。偏正頭痛。以及一切腦力衰弱之病。服之均效。（每瓶一元五毫）

美容妙品

外搽消除消止光面奇方化鬚變黑

白膚素：能使肌膚白嫩搽後光豔異常加服美容丸效驗尤著　每瓶一元三毫

暗瘡水：暗瘡即面皰極不美觀此藥搽之一夜平復愈後無痕　每瓶一元三毫

臭狐水：腋下臭狐爲交際缺點此水搽後臭氣自無　每瓶一元三毫

愈斑水：雀斑極碍美觀雖玉貌花容反爲醜矣此藥搽後自愈　每瓶一元三毫

生毛藥：能生毛髮病後產後血弱髮脫毛禿或瘡疤搽之自生　每瓶一元三毫

拔毛藥：不應生之毛搽後自去並無痛苦亦無瘢痕　每盒一元三毫

白髮藥：功效極奇可使黃白鬚髮立變黑色　每瓶一元三毫

□白帶丸

此丸不僅能治白帶亦治崩漏而黃諸症。且有強身淸血美容之功。連服數天。則胃納增加。食量大進。而瘀漸除。容顏轉艶。無論新起久患。皆可治愈。（雙料二元三毫）（單料一元六毫半）

廣州總行　高第路九十六號　下九路一二六號　香港永樂街十一號　大中洋行經理

新紀錄的鼎力

減價不減品質　競爭物質色味始終如一

以最超等的物質而售最經濟的價錢實開國貨上空前的新紀錄與外煙比較確有過之而無不及惠顧諸君請爲注意

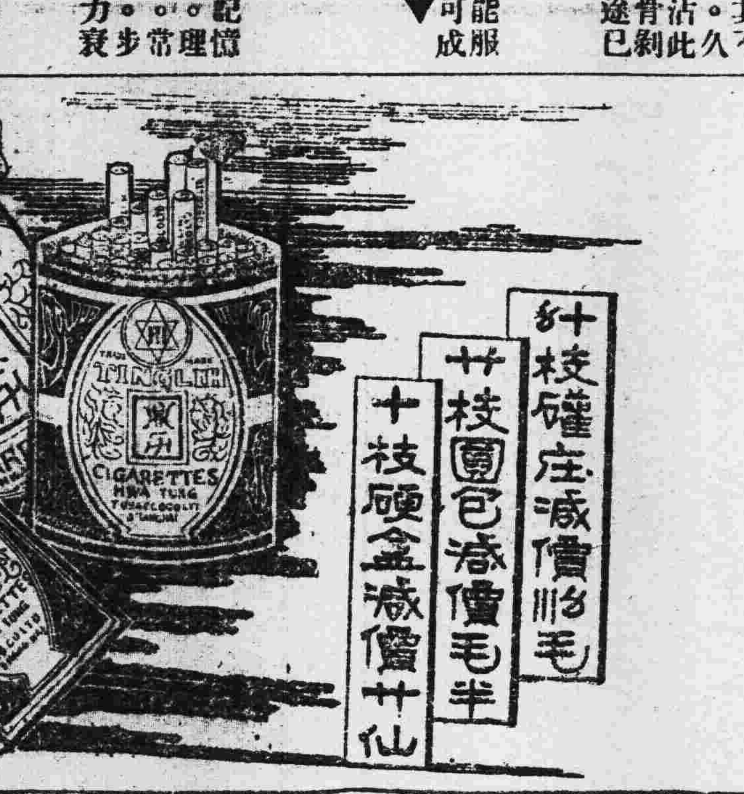

卅枝罐庄減價弍毛

廿枝圓包減價毛半

十枝硬盒減價廿仙

中國華東烟公司製

七星獎券

全部獎額

弍萬弍千元

頭獎占一萬二千元　二獎三千元　三獎一千元

得獎者共六千六百餘名

平均十張有一張中獎

獎額辰鉅。得獎最易。確空前未有之大機會。

本公司資本千餘萬元。信用昭著。保證給獎。決無爛尾。

七星香烟第三期獎劵辦法摘錄

（一）積存七星香烟吉包二十五個或印備七星吉罐十個可到本公司省內各代理店或廣州市西濠口二馬路本公司廣告部換取本公司印有號碼之第三期七星獎劵一張

（二）此項獎劵換至八月二十日止但未到截止之期而獎劵經巳發清則隨時宣佈停換九月一日在廣州市商會當衆攪珠開獎

（三）不論換淸與否均照原定獎額給獎如有換餘之獎劵概送與公立醫院

（四）七星吉包以現在全省通行發售包面印有（七星牌香烟）等華字者爲有效吉罐則以有紅（七星香烟）等華字印在罐上者爲有效餘不適用

（五）由頭等至八等獎如得獎人認爲不合用時得易取大公司或銀行禮劵

（六）如外縣無本公司代理店之處可將此項完整吉包二十五個或吉罐十個連同回件郵票十三分并開具詳細地址逕寄廣州市西濠二馬路本公司廣告部即將獎劵交郵政掛號付上如無地址或姓名寄失自誤

（七）詳細辦法載在獎劵

彩別	獎數	獎品	價值
頭等獎	壹張	四斤重足金大鼎一座	價值壹萬弍千元
弍等獎	壹張	鑽石白金鈪壹對	價值叁千元
叁等獎	壹張	珍珠白金鈪壹對	價值壹千元
肆等獎	壹張	座地收音機壹副	價值伍百元
伍等獎	壹張	鑽石戒指壹隻	價值肆百元
陸等獎	壹張	大理石酸枝椅壹副	價值叁百元
柒等獎	壹張	白金錶壹個連鍊	價值弍百元
捌等獎	壹張	白金錶壹個	價值壹百元
頭等獎上號傍票	壹張	珍珠白金鈪壹對	價值五百元
頭等獎下號傍票	壹張	珍珠白金鈪壹對	價值五百元
與頭等獎末尾弍字相同	陸百張	每獎七星香烟壹盒	共值二千六百二拾二元
與頭等獎末尾壹字相同	陸千張	每獎七星香烟壹包	共值一千〇四十八元八毫

合計獎品共值弍萬弍千壹百柒拾元〇捌毫

第二期七星獎劵得獎號碼

獎別	號碼	獎額價值	經手人	附記
特等獎	○壹○伍○玖	壹萬元	廣州西濠口換劵處	因頭獎號碼並無設獎劵未售出再行攪珠以爲特獎
弍等獎	○壹玖伍叁肆	壹千元	大良代理普天香	
叁等獎	○弍捌壹肆陸	陸百元	廣州西濠口換劵處	
肆等獎	○○玖弍肆玖	伍百元	南雄代理吉昌發出	
伍等獎	○壹柒捌肆柒	肆百元	廣州西濠口換劵處	
陸等獎	○○捌○捌肆	叁百元	清遠代理恒記發出	
柒等獎	○○壹捌伍柒	弍百元	廣州西濠口換劵處	
捌等獎	○壹陸壹壹壹	壹百元	本市代理成昌發出	
頭等獎	○○伍陸弍玖	無		本劵號碼因財局肆設獎劵未售出故爲特獎
頭等獎上號傍票	○○伍陸弍捌	弍百伍拾元	容奇代理洄合發出	照章程以頭等獎號碼上一號爲標準
頭等獎下號傍票	○○伍陸叁○	弍百伍拾元	仝上	同上
頭等獎末尾二字	弍玖	七星烟壹盒		照章程以頭等獎號碼末尾二字爲標準
頭等獎末尾一字	玖	七星烟壹包		照章程以頭等獎號碼末尾一字爲標準

以上特等至八等獎及頭等獎上下傍票各號得獎諸君請於本年六月廿二日起携同該號獎劵到廣州市本公司驗明領獎但末尾二字及一字相同之獎品得持劵向省內外代理領取

廣州南洋兄弟烟草公司謹啓

黑寂的角落去。

其實接到這樣的字條的，並不止我一家，就是窮得祇靠一塊地生活的水祥叔，也有他的份兒。於是水祥叔便乘機喪罵起來了。只有一塊地的他，也要納上富豪捐，的確是令人難解的。不過你想：什麼柴草捐，田戶捐全幹過了，只這富豪捐才是生面兒，因此，軍隊們便冤冤唐皇的利用這個字眼。其實富豪不富豪，大家又不是一樣嗎？

在幾天前，我家裏爲了逃走爭論的事情，到現在這問題便成了更嚴重的事件了。祖母因憂愁而消瘦的臉面，立刻綳得異常嚴緊，她在悔恨的主張沒有實現，不由得的亂罵起來。

但痛苦終使他流着眼淚呢。

當日間過去了，夜間繼續了來的時候，我們是這麼焦悶着不肯睡覺。這事情的確是我們一個生死關頭，況且担槍的也不會和你講情話的，那我們很明白。不過祖父兩天來奔走好幾次，畢竟沒有絲毫兒成績。可是日期到了不交又不成，許多人便是因這些事坐牢，甚至喪失了生命的。因爲在這個場合裏，你的一切，就祇是聽從有力者的支配。

但祖母到那時再也不能忍耐下去了，那幾日間悶積在心頭裏的一堆堆問題，便從很不順的口氣中，斷斷續續地說了起來：

『好啦，你們不聽我的話兒，現在怎麼樣？這個村子，旣給豺狼踐踏得不成個樣子了，我們還有甚意思去依戀牠呢？到不如往南洋去，聽說南洋就好過中國，外國人倒沒什麼富豪捐…………』

『現在是爲了五百元的事情呀！』祖父似不耐煩的截斷她的話，答應着，可是他的臉上更顯着嚴重的悲苦，好像有一件事悶在心裏，想吐出來又吞了下去。

『五百元！』他又呻吟着。

答覆他的呻吟的，却是一些茫然的嘆息。

那時候便有人哭泣起來。

晚上，水祥叔偷偷地用扶梯爬過我的屋裏，我們好幾天沒見他，現在却覺得他蒼老了許多，臉上的光輝永遠不見了，憂悶磨難他成了個嚇人的鬼。當我斗然地瞧着他時，我是忘記那就是往日有說有笑的水祥叔。我心裏想：這簡直是兩個人。

他爬下扶梯，便坐到我們的面前來，很吃力地瞧了我們一眼。於是，我昏昏沈沈的望了燈光，這顯着闇淡的燈光，有幾個疲倦的影子蹲伏看，面對着面。

一陣的寂默。

水祥叔透一口氣，像做了一個夢，因爲他旣決定要離開這鄉間了，爲着富豪捐。

他瞧着大家不作聲，就開始說話：

『唉！不得了，這鄉村再也住不下去，像我那樣的人，那裏有錢去納富豪捐，這簡直要我們的命呀！』

他說時做着了苦臉。

『但有什麼法想？水祥叔你打算不納嗎？』祖父緩緩的問道。

『是的，我們打算不納！』水祥叔的聲提出了許多『這地方誰還願再在那裏生活，況且今日說捐，明日說捐，一輩子也說不了，所以我們現在唯有一個『走』的辦法』。

『走！』我驚疑地抬起了頭來。

『他媽的不走？幹麼？』

『到那裏去？』

『什麼地方都可以，我是一個人！』

但過幾天村裏便盛傳着：有人偸過山坳，想起空兒逃走，不幸給哨兵開槍射死的嚇人消息。這消息傳到我的耳朶來，心裏就不禁亂跳，好像一切事情都似夢一般的使我縈懷着。

『水祥叔完了！』我沈吟起來。

不過這事件在人們的腦中不久便滑走了，因爲各人正爲了自己的事担愁呢。那死的恐怖，逐漸的變成一套黑幕，把這鄉村密緊緊的罩上來。在那裏，人們全綳了眉頭爬動，顯露着慌張的樣子。

往後人是一批一批的給拉走了。

第一個拘留所；

第二個拘留所；

第三個拘留所；

額滿了，也許還要換第四個拘留所呢。

因爲我們應付的辦法，就是大家一致去坐牢。那時候我們沒有什麼考慮的，在這個嚴重期間，你就不能不拿性命去拚，雖然這是頂笨的方法。

接着這奇蹟便在我家裏同樣地發生了。

在一個中午，哥哥終於給拿槍的人們帶走啦。

悲哀，哭，一片吆喝的聲音，夾着些驚惶的眼色。

『煽動這被壓迫的火焰吧！』

青年人的心裏、也許會想到這句話。

可是這話兒，就像有氣沒力的，在心窩裏蕩來蕩去，全沒一點勁兒呢。

於是第一個拘留所；

第二個拘留所；

第三個拘留所；

第四個拘留所；

額滿了，也許還要換第五個拘留所呢。

但祖母開始抱怨起來，她的蒼白的臉，漸漸的更顯得蒼白，她有點支持不住了，便倒在床上。母親，嫂嫂，在紛亂中也哇的哭出來。

第二日她就病了，病得很兒，不能張開口來狂叫。

母親說是着了魔。

於是忙亂着燒紙錢，請人送夜頭……

祖父咬了牙根，把雙眉緊蹙着，他意識裏突然又衝出一堆堆沒法解決的問題了——病，坐牢，富豪捐，可怕的眼睛——隨即他一言不發的，又在病榻前像遊魂似地踱來踱去。

他不忍再把那些不幸的事情去細想了，殘餘的苦惱，幾乎使他陷入了瘋狂的狀態。的確，他那上了年紀的人，究竟還能磨折多少次？死已在等候着他呢。不過當他的眼睛沒有閉上，而這痛苦也就像大海裏兇惡的浪，一個個不停的撲來。

『唉五十歲了！』他不禁嘆了一聲。

他自然是厭惡這生活——五十年來的困苦生活，可是也沒法去擺脫，這好似一條毒蛇永遠纏在他的身上了。於是一種破碎的影像，便輕輕地往腦中一閃：過去的，現在的，輪流地在腦膜上出沒。

『糟呀！』他像發見了什麼似的斗然地叫了一聲。

『大家一致去坐牢，這不是說大家一齊去送死嗎？』這一個殘酷的思想，便清清楚楚的，從朦朧的意識中跳了出來。

立刻他打算要出去探一個明白啦。當他走出了門口時，一隻有力的手臂便搭在他的肩上了。

『走！』那個人喝罵着。

『怎麼呀！抓……』立即他就糢糊的暈過去。

那一個恐怖的夜，沒有點聲息的恐怖的夜。

約莫三更時份了，突然東郊亂響了一串急促的槍聲。

我從夢裏驚醒，兩眼慌張的，茫然的向窗外瞧着。立刻我腦袋彷彿浮起了一羣羣熟識的面孔。

於是我胸㖞兒跳着，心裏不禁亂想：

他們都完了啊？

一九三四，六，二十夜。

荷馬的「伊里亞特」的緣起（一）

墨摩士譯

希臘人個個都熟知特來戰爭底故事，荷馬雖然由其中取出一段來，他們都知道這段之前是有什麼起因。但我們就不然：所以爲使不熟知希臘神話的讀者更了解「伊里亞特」底內容起見，略略講及下面的故事：——

一日某神結婚，請了所有神明來飲酒。但未曾受請的鬥爭女神很不高興，於是把金蘋果投在婚筵上，上寫「給最美的人」。宙娜天后，智慧女神米內娃，愛神美娜絲，三人想得牠，相爭起來。末了天帝宙丕德叫她們往美麗的男牧八巴里士（他原是王子）處聽最後判決。巴里士因美娜絲答應給他以天下最美的女人爲他的妻，把蘋果放在美娜絲手裡，因此招怨于其他兩個女神。美娜絲乃助巴里士，把最漂亮的斯巴達王之妻海蓮由斯巴達奪回到巴里士的特來城中。在海蓮私奔之前，無數的求婚者曾發過誓保護她，於是大家聯合起來，選斯巴達王的兄弟阿格孟農爲聯軍總司令，帶大軍渡海攻特來．於是就發生了特來戰爭。

第一篇

情節：——希臘人攻特來城的第十年，由鄰近的別城搶來兩個美女；一名克萊西羽，是分派給希臘聯軍司令阿格孟農的；一名白萊西羽，是分派給希臘大將阿琪力士的。詩底起頭是，日神阿波羅底祭司，即克萊西羽的爸爸，名叫克來西士的，來到希臘兵營裡，想贖出女兒。受了阿格孟農底拒絕和責斥後，克來西士就求阿波羅降禍于希臘人；因此，瘟疫就降到希臘軍營中間。阿琪力士乃召集會議，請多智的契勒克士把原因直說出來——原是不交出克萊西羽的緣故。阿格孟農王，因不得不交出，就和阿琪力士爭吵起來，雖有老成的尼士德從中調解，但終于把阿琪力士份中的女俘虜奪來。阿琪力士於是與其他希臘人離開，不管戰爭的事。他母親提蒂絲是海神，知道他的冤曲，就請求宙丕德天帝給勝利于特來人，使阿格孟農知失去阿琪力士的大損失。宙丕德答應了，他的妻宙娜很生氣，和他爭吵起來，因爲宙娜是恨特來人的；後來得工匠神華勒肯和解了他們。

中學生　雜誌

六月號——到

升學與就業特輯

月出一册每册一角　八分特刊加倍預定　全年一元八角

中學各科教本往往不講到各該科的學習方法，編書者大概這樣想，若把教材容受下去，學習方法自會解悟。其實先懂得一點方法，像走路一樣先打聽明白沿途情形，到底是更爲有益的事。因此讀者如果把本書展誦一過，有如聽諸位先生的聯合演講。其各科學習能力將因而平均進展是無疑的，因爲執筆者都是專家而且是富有經驗的教師的緣故，全書凡十篇都十餘萬言。

國文……夏丏尊
英文……林語堂
歷史……周予同
世界史與社會學……劉叔琴
地理……[illegible]臻郊
數學……劉薰宇
生物學……周建人
理化……程祥榮
藝術……豐子愷
體育……謝似顏

開明青年叢書　中學各科學習法

精本一元　普及本每册七角

廣州惠愛東路　開明書店發行

汪精衛題跋　廖仲凱題詞　方君璧繪

秋庭晨課圖

珂羅版精印

定價一元二角　開明書店代售

依據國民政府公文程式條例與教育部劃一教育機關公文格式辦法暨各項現行法令而編輯

標點分段　現代公文程式大全

本年最新出版第一部公文指導用書

舊式公文書：現代已不適用！諸君如欲辦理合法之公文：請參考本書：保證萬無一失，

周青萍編，全書分五大編，第一編爲現行公文秘訣，如公文標點與行款，現行公文之類別，結構，術語，用紙，條例，法令，上俱有詳密之敍述，第二編至第五編，爲下行平行上行雜體各種公文之示範，搜輯各級機關及團體人民所應用之公文範例，多至十餘萬言，包羅萬有，層次井然，隨時援用，有取用無窮之妙。各文牘員，不可不備。定價一元八角

發售處　廣州永漢北路　廣益書局

新書

幸福　湯增歇編
是人生掙扎，青年的咆吼，並有許多美麗而有力的插畫。全書一册　定價六角

迷樓　周樂山編
寫都市中浪漫女性的生活，爲一般勞苦民衆吶喊，替一班出賣靈魂的女人一條出路　一册　三角

中國婦女生活寫眞　全書一册　定價三角
寫中國婦女的生活，是否夠得上說現代婦女的典型，或是墮落，那麼，請你們在這本書裏去找尋，親切地認識一下罷！

世界婦女生活寫眞　全書一册　定價三角
寫各國婦女的生活，如意大利婦女勤樸和耐苦的鑽學等，不像我們中國的婦女，毫無目的地過着模仿而浮靡的生活。這本世界婦女生活寫眞可算是吾們中國婦女界的一面明鏡吧！

廣州永漢北路　廣益書局出版

自然散

專治一切痛症

主治
頭痛耳痛喉痛眼痛氣痛心痛
膽石痛腎石痛神經痛腸胃痛
創傷痛折骨痛月經痛風濕骨痛
總之任何痛症均可以治療

每包壹毫每盒半打五毫每安三元五毫

止痛專藥自然散乃名醫張曲江發明
藥性純良不同凡品
總經理廣州一德路宏興藥房鷓鴣菜總行
總發行香港莊士敦道公正大藥行啓

第七十七期

本期目錄

國貨年談電影……友薇
富豪捐……秋英
荷馬的『伊里亞特』(一)……墨摩士譯

國貨年談電影

友薇

去年是『國貨年』，今年又是『婦女國貨年』；在這重重疊疊的『國貨年』中，許多略有洋氣的東西，都似要被打倒了。然而同時，却也有些如假包換的洋貨，不特不被叫打倒，而且反而受到特別的歡迎。例如那些美國式的肉腿，酥胸，野人，猛獸……的電影，就是其一。

那些千篇一律的肉腿，酥胸，野人，猛獸，……其實都是帝國主義者麻醉，威嚇，卽侵略我們的工具，凡是還未至於被麻醉得已經失了知覺的人，想來誰都不會否認的了。然而，我們被侵略者，對於他們這種侵略，不特不加反對，而且反而備極歡迎，介紹唯恐不及，就是許多口口聲聲說要打倒帝國主義的人們，對此也沒什麼異議。這眞不能不說是件怪事！——何況現在正是接二連三的『國貨年』！

我們拿了雪白的銀子去向洋鬼子買衫穿，買藥吃，買車坐，……誠然也是可惜的事；不過我想，我們這樣的把銀子送了給他們，我們究竟也就從此可以得到溫暖，得到方便。但是用了雪白的銀子去替他們販運那些肉腿，酥胸，……所得到的究竟是些什麼呢？

如其我們認爲電影也是藝術的一種，可以作爲宣揚文化，普及教育，……的工具，我想，我們最好還是因着我們的需要，來提倡，來創造。不惜犧牲自己去替帝國主義者效倒貼的勞，是件多麼痛心的事！

處在這個我們的喉嚨實則已被國際的財神爺緊緊地扼着，連氣也透不出了的現況中，自然，我也並不敢說，如果能把這些洋貨拒絕，就會對於國計民生可有多大的裨益；不過我想，如果能夠這樣，至少總可在這烏烟瘴氣的氛圍中，減少一點紅丸，嗎啡的成份。何況這些紅丸，嗎啡又是用了雪白的銀子去向洋鬼子買來的！

嗚呼，假如我有錢，我一定要像慈善家刋行善書那樣，遍發傳單，奉勸世人，勿用這些害人的洋貨！

六月十八日

富豪捐

秋英

彷彿是十多年前的事情，那時我還是一個小孩子，

要是沒有那連天的炮聲，逐漸奔向我們的鄉村來，我覺得我們的生活是幸福的。至少在那幽靜的夜裏，銀色的月光底下，我可以任意地唱着我們的歌曲。

但這願望終於被惡毒的戰爭撕得粉碎了。

從前線退下來的軍隊，失敗後兇狠的面孔，立刻給這鄉村帶來了一些恐怖，帶來了一些悲哀啦。

『可怕的命運呵！』農夫們開始張惶起來。臉上顯出不安的神態，默默的瞧着閃光的刺刀，黑洞洞的小槍口。

於是沈靜的鄉村換了個亂紛紛的局面。

一天，兩天，三天，繼續着………

繃着緊張的面孔，一種恐慌的眼睛向四周搜索，農夫們開始用顫抖的聲調驚呼着。他們是在期望，期望這軍隊快些離開那鄉村。不過那是徒然的，因爲我們的鄉村已給劃作第二防線了。

但那該要怎樣去詛咒啦。鄉村的柔和，就這麼斷送在軍隊的槍桿下了。人們劊削着，不作聲，伏在骯髒的窪地下，好像這生命全握於他們底手裏，瞧他們的面色，便可以決定你的命運似的。可是這些軍隊，却爲着失敗後的憤怒所鼓舞，對於那些弱小者；砧上的肉塊，倒絲毫沒點同情與憐惜，而高舉着他們的刺刀呢。

『滾開去！』他們這樣吆喝着。

在這惡勢力的支配下，我們祇有忍氣吞聲地讓人宰割吧！

『罪惡呵。』老農夫偸偸地嘆息起來。

不過在那個時代裏，我以爲這樣的事件，的確太平常了。但這恐怖却越來越嚴重，漸漸我們想到了逃走，因爲瞧這光景，的確除了逃走我們就沒有別的好方法。可是怎麼混過那山坳去？立卽，這問題變成了我們生存的關鍵。

爲了這問題，我家裏便開了一個家庭會議。

祖母底主張：是離開這裏到南洋去，據她解釋：到南洋去，祖父可以教書，母親就耕耕菜園，在生活上畢竟也有抬頭的日子。至於父親在外埠，有了發達，那就更加慶幸。不過我們第一個問題還是離開那鄉村——！這是個虎口。

但不幸祖母的主張，却沒有得到家人的同意。

這是很簡單的道理：現在怎麼也走不掉了。

經過這一場爭論，其實這是無意識的爭論。祖母因爲自己的主張沒有實現，便生了氣，連早飯也不起來喫。祖父嚴肅的面孔，到那時顯得更嚴肅了。瞧他的情形，似乎也在對這逃走的問題感到異常的煩悶呢。

立刻這陰鬱漸漸的生了翅膀，漸漸的把這個家統治起來。

夜裏，悽慘的燈光，就好像一面灰色的鏡子，照着每一個憔悴的顏面。這故意的沈默，使得人心裏淸淸楚楚地感到苦痛，可是那苦痛又不能儘量地表示出來。

因此大家祇是沈默。

一天，兩天，三天，………

槍聲零落地給這旋風捲了來又捲了去。

這槍聲打在每一個人緊張的神經上，打在每一個人創痛的靈魂上，接着我們底眼前，出現了一張張醜惡的嘴，一陣陣格格地滑稽的笑。在那時候，我們的心裏是惶然的，好像這裏要開始了一個更大的恐怖——而這聲音，就是那恐怖的序幕。

夜後，遠遠地透來了頑強的呼哨聲，顫動的，似沙漠裏一陣颶風，在平靜的腦膜上，吹起了幢幢黑影。

逃走呀！

沒天理的強盜——唉，閃亮的刺刀！

但答覆這呼叫的，倒是些雙眉緊縮的繃臉，和一些茫然的眼色。因爲我們再也不會逃出這虎口了，在那裏我們祇是待死的囚徒，把生命不得不交給了命運。

那時候祖母哭起來了。

第二天，便有幾個拿了殺人的武器的人們，走到我的家裏來。他們的兇狠，由這兩隻銅鈴似的眼睛，充份地表現出來。不過他們第一次還說了許多漂亮話，他們在鄭重聲明，說這次的打仗，全是爲了民衆。

但相反的，他們却給帶來一片可怕的消息啦。

當他們走了時，一塊字條便輕輕的放在我們的棹上。這就像一把尖刀，像一個當剖割師的醫生，殘忍地向着病人開刀了。

富豪捐……我的聲音不禁顫抖起來。

立刻祖父的臉變了青又變了白，腦袋裏不自然的閃動着：什麼富豪捐，五百元軍餉，派隊坐催……等等的字眼，把這個腦子漲大了，好像熱鍋裏的螞蟻，在那裏爬動，於是他又不安地蹀起步來。

不過實際上，那也是個不能逃避的厄運，在心裏老早已想定有這麼一天了。的確誰也沒料到這數目是那麼多的：『五百元』？我們就破了這個家也賠不起呢。然而這大概是沒有討論的餘地了。

因爲反抗就要給拉去坐牢的。

現在村裏人除了戰爭的恐怖外，又多了一層可憐的悲哀了。

雖然每個人都燃燒着憤怒的火，被壓迫的烈焰，會使人奮不顧身的去掙扎，但是，畏懼畢竟能驅使他們向統治者低頭，因此他們的怨怒，祇是刹那間的衝動，通了相當的時刻，也許他們連咒罵都不會有的。反而抹着了笑臉，對統治者獻媚。

這是恥辱的，我用了朦朧的眼睛瞧着祖父的臉，心裏好似在說：『不要怕哪！我們用被壓迫的烈焰，奮不顧身的去掙扎吧！』可是祖父喃喃的聲音，倒底使我躊躇地退到

新書廉價

▷第三旬◁

六月二十四日起至七月三日止

一律八折發售　門市現欵爲限　存書無多　購請從速

算學叢書 平面曲線之示性方程	陳忠杰著	定價二元六角
英文論說文選 上册	Henry Hildiga著	定價二元四角
師範叢書 中小學訓導實施法	張繩祖譯	定價六角五分
世界文學名著 愛	王了一譯	定價四角
世界文學名著 真話	唐錫如譯	定價六角五分
世界文學名著 伯遼資侯爵	王了一譯	定價五角
三民主義研究	樓桐孫著	定價五角
學生國學叢書 玉臺新詠	黃公渚選註	定價八角五分
荷屬東印度地理	沈厥成著	定價五角五分
現代繪畫概觀	倪貽德著	定價四角五分
新時代法學叢書 監獄法論	芮佳瑞著	定價一元一角
資本論 第一卷 第一分册	吳半農譯	定價一元
大學叢書 中國文學批評史 上册	郭紹虞著	定價二元二角
國學小叢書 經學史論	江俠菴譯	定價八角
國學小叢書 通志總序箋	張須著	定價二角五分
國學小叢書 公孫龍子考	胡道靜著	定價三角
雙練	羅琛著	定價七角
國學基本叢書 儀禮正義	胡培翬著	定價二元五角
鄧肯女士自傳	于熙儉譯	定價一元
百科小叢書 算學的性質	殷佩斯譯	定價二角五分
史地小叢書 西域文明史概論	鄭元芳譯	定價五角
史地小叢書 棲霞新志	陳邦賢著	定價四角五分
國學基本叢書 周禮正義	孫詒讓著	定價四元
大學叢書 德國的政府	錢端升著	定價一元九角
歐洲近古史	何魯之著	定價二元二角

商務印書館廣州分館謹啓

中等學校學生適用　林大爻編

最新各科常識問答

本書是：會考的實符！
本書是：投考的捷徑！
本書是：升學的嚮導！
本書是：自修的良友！

特價
全部三厚册定價二元
大減價祇售小洋一元
函購加寄費一角三分

◀本書分訂如下▶

黨義常識問答	小洋五分
國學常識問答	小洋一角
本國史常識問答	小洋一角
本國地理常識問答	小洋一角
世界史常識問答	小洋一角
世界地理常識問答	小洋一角
自然科常識問答	小洋一角
物理常識問答	小洋五分
化學常識問答	小洋五分
算術常識問答	小洋五分
代數常識問答	小洋五分
幾何常識問答	小洋五分
三角常識問答	小洋五分
英文常識問答	小洋五分

共和書局發行

文藝風景

施蟄存編輯　純文藝月刊

創刊號要目

文藝風景創刊之告白……編者
書籍禁止與思想左傾……施蟄存
莎劇凱撒傳中之羣衆……杜衡
離緒……丁玲
現代畫與畫師……藤田嗣治
直線系……張天翼
隨筆(兩篇)……林庚。施蟄存
衣櫥裏的炮彈……戴望舒
屯溪夜泊記……郁達夫
A Lady to Keep You Company……劉吶鷗
萊思比亞女性……路吉惡諾思　許慧譯
西班牙的文化……徐霞村
詩……金克木。徐遲
第二絲笑意……林微音
寫實主義期的斯坦因……趙家璧
梅蘭沙(斷片)……斯坦因

今日出版

文藝風景是施蟄存先生精心主編的純文藝月刊
文藝風景的撰稿者都是國內第一流的名作家
文藝風景的內容和形式都是頂新穎的水準頂高的
文藝風景每期字數八萬附插畫二頁，附詩畫舫一種印刷紙張特別精美而每期的定價僅二角，故文藝風景可說是定價低廉而內容豐美的雜誌

定售價目
另售：每册二角　創刊號二角半
預定：全年二元　半年不定
郵費：國內不收　國外另加

光華書局出版
廣州共和書局代售

全省水運會進行籌備
省體會水體會各舉籌委三人
日間將召集第一次籌委會議

廣東全省第七次水上運動大會、由省體育委員會與廣州水上體育會聯合辦理、大會職員由雙方各選三人爲大會委員、查水體會已推定方福生、周應湘、司徒贊三位、省體委會已推定丘紀祥、黃啓明、許民輝三位、會同成立籌備委員會、不日卽行召開第一次籌備會議、並分配各部職員、負責辦理大會事宜云、

萬國公開水球賽
昨截止報名明日開會拈鬮
參加者五隊七月一日開賽

廣州粵秀體育會舉辦第三屆萬國公開水球比賽、已於昨(廿五日)截止報名、參加者有水體、粵秀培英香港、麥芽團、空軍等五隊、該會原定今(廿六)日召開各隊代表會議、幷舉行拈鬮、以便編配比賽程序、但該會因事、改定明(廿七)日下午一時在該會訓練部開會、幷通函各隊代表依時出席、查軍政要人送出獎品、計有陳總司令銀盾一座、林主席雲陔銀杯一座、區廳長芳浦銀盾一座、李軍長揚敬銀鼎一座、林廳長翼中銀鼎一座、余軍長漢謀銀鼎一座、劉市長紀文銀鼎一座、周處長寶衡銀杯一座、粵秀體育會大銀杯一座、郊外體育會銀杯一座、各獎品均陳列於該會內、至開賽日期則定七月一日云、

第二師全師運動會
定八月一日舉行
地點在信豐防次

贛南軍民運動大會、自決定本年雙師舉行後、駐防信豐防軍第二師葉肇部、近爲檢閱所部體育運動成績、及準備選手、以爲將來參加該會起見、特定期於八月一日在信豐防次、舉行全師第二次運動會、昨經委定籌備委員、成立籌備會、負責進行籌備一切云、

港中華足球隊將整師來省
向省聯隊挑戰
卅日在公運場

香港中華足球隊、日前原邀約港南華隊來省會師、嗣以港南華不克如期派隊來省、兩華之戰、遂成泡影、頃查中華隊乘暑假之暇、決定廿九日率隊乘西安夜輪來省、卅日卽與省聯隊交鋒、查此次中華除全隊新英雄出馬外、宿將林玉英、陳錫培等、再作馮婦、隨師來粵云、

省立女師班際排球賽
今日決冠軍

省立女師舉辦之班際排球比賽、參加者普通組有初一禮、初一智、初二禮、初二智、初三禮、智、信、高一禮、高二禮、智、信、共十三隊、非基本球員、得參加普通組、特別組資格則限基本球員、隊數亦有初一信、初三禮、高二智、禮、信、等五隊、開賽經有多時、惟因天雨所阻、未能全部賽竣、現該校以暑假在邇、急於結束、特定今(廿六)日上午舉行決賽、查普通組冠軍、希望最高者爲高二智、高二信、與初三禮、亦有二三名之希望、特別組則以高二智、信兩隊、較有把握云、

暑期訓練班
光南田徑隊
七月四日截止報名　學額百名分隊訓練

光南田徑隊抱發展我粵田徑技術之宏願、成立業經多月、茲乘暑期之便、特舉辦第一屆暑期田徑訓練班、目的在培植後起人材、發展華南田徑、全部經費、約共七百餘元、擬向各體育社團捐贈、至學員資格、則凡對於田徑具有相當興趣者、在十二歲以上二十歲以下之男女、均得加入、名額一百名、分甲乙丙隊訓練、七月四日截止報名、報名費二元、團體學校保送入班祗收一元、訓練地點在省公共運動場、查該班訓練注重技術方面、而兼授以田徑運動理論及體育常識、其訓練項目如下、(田賽)跳高、跳遠、三級跳、竿高、擲鐵球、標槍、擲鐵餅、擲壘球、(女子)(徑賽)五十公尺、一百公尺、二百公尺、四百公尺、八百公尺、一千五百公尺、一萬公尺、中欄、高欄、低欄、(女子)接力跑、凡參加訓練之學員、每人不得超過四項、定七月七日開課、至八月廿五日止、訓練七星期、每星期一三五日爲訓練日、每日由上午七時半、至九時半止、報名日期、定七月四日止截、凡加入訓練之學員、須自備釘鞋、白運動背心籃短褲毛巾等物、

桌球讓度賽結果
王作舟冠軍呂新吾亞軍
定本月廿九日頒發獎品

強華體育會爲提倡桌球藝術起見、月前舉辦公開桌球讓度比賽、昨經在該會舉行決賽、王作舟榮膺冠軍、獲得劉市長之大銀鼎獎、呂新吾榮膺亞軍、獲得謝教長大銀鼎、歐陽吉祥獲勝一棒、擊球最多、得袁董事長所獎桌球棒一枝、定本月廿九日下午在該會禮堂舉行頒獎典禮、屆時特聘省港桌球名將來省表演、歡迎各界參觀云、

球類賽結果
南大附中級際
排球乒乓冠軍高三　足球籃球冠軍高一

廣州私立嶺南大學附屬中學、爲促進學生球類藝術起見、每年均有舉辦級際球類比賽、查本年已開始分別舉行、經已結束、查(排球)獲決賽權者高中三與初中二、結果高三獲冠軍、(足球)得決賽權者爲高一與初二、結果高一獲冠軍、(籃球)得決賽權者爲高一與初三、結果高一獲冠軍、(乒乓)得決賽權者初三與高三、結果高三獲冠軍云、

足球友誼賽
橡生勝國民
成績四對零

昨(廿五)日下午一時、河南生膠廠體育會足球隊與國民足球隊假公共運動場作友誼比賽、上下場橡生隊均取攻勢、結果四對零、橡生勝、聞該廠體育會成立未久、近仍積極訓練、將再約各友隊週旋云、

籌辦排球賽
法學院
比賽會改定名稱　分配比賽會工作

法學院排球公開比賽會、於昨(廿五)正午十二時開第四次委員會議、議決要案五項、(一)該會定名改爲國立廣東法科學院主辦瀛洲杯復興排球公開比賽會、凡能遵守該會規則者、皆可報名參加、不限有無固定組織之體育社團、該項章程、卽日印刷、分發各校、(二)推定丘紀祥爲委員會主席、朱君澤爲總務部長、許民耀爲評判長、程岳恩爲宣傳部長、袁煦圻爲糾察部長、(三)、各部股員及各部股辦事細則、由各部長介紹及草擬、提交下次會議討論、(四)關于本會預算、由總務部擬定提交下次會議討論、(五)定七月二日、(星期一)、開第五次委員會議、

中大初中定期頒獎品
本月廿七日

國立中山大學附屬初中部體育部、以本學期行將結束、爲鼓勵該校運動健兒起見、昨特佈告星期本月廿七日、將選次舉行之第一次全校田徑賽、水上運動會、及全校演講比賽等優勝獎品頒發、同時並舉行學期結束云、

游泳比賽週
水體會
下月初旬舉行

廣州水上體育會爲訓練游泳選手、以爲參加第七次全省水運會之準備、現由訓練部着手籌備游泳比賽週、擬下月初旬開始、每星期舉行比賽一次、開項目有自由泳、仰泳、俯泳、接力等、參加者不拘性別、簡章擬妥後卽行發表云、

今日潮水長退表

初長	極長	初退	極退
八時	十二時	二時	五時

第十次遠運會經過概況(七)

在此屆遠運會中、吾人獲得極大之教訓、今後吾人所當注意的、就是中國的體育事業、應力圖發展、推原中國體育不發展之原因、由于我國教育之不發達、教育不發達、體育亦不易有長足之進步、試以我國教育經費論之、教育經費佔行政費中之最少數量、而體育經費、佔學校經費中之最少數、縱有亦因學校待遇太薄、而難覓相當人材、或因兼教他科始足維持其生活、或因另兼別校、以資彌補、以致精神分散、我國體育在此種情形之下、又怎能在國際上與別人競爭呢、遠運會雖無政治作用存乎其間、但實際上仍含有政治意味不少、我國以堂堂大國、苟無成績表現、則國家地位益更低落、我們爲要爭回第一等國的國際地位、應積極提倡體育、願政府諸公及教育界諸君注意及之、(附成績表乙紙)

本屆遠運田徑泅泳成績表

田賽　錦標日本

項目	第一名	第二名	第三名	第四名	成績
跳高	托列別亞(菲)	朝隈善郎(日)	安達清(日)	吳必顯(中)	一米八八
跳遠	田島直入(日)	原田正夫(日)	萊密芮斯(菲)	加理諾(菲)	七米三十
撑竿跳	大江季雄(日)	符保盧(中)	松本依和夫(日)	斯威谷(菲)	三米九〇三
三級跳	大島鎌吉(日)	原田正夫(日)	田島直入(日)	巴斯加爾(菲)	十五米〇七
鉛球	阿部功(日)	陳寶球(中)	勃郎蘇拉(菲)	藤田喜代次(日)	十二米九五(新紀錄)
鐵餅	阿孟德(菲)	菊本耕作(日)	藤田喜代次(日)	劉約翰(日)	四二米五四(新紀錄)
標槍	長尾三郎(日)	鈴本源三郎(日)	安吐紐(菲)	劉約翰(日)	五九米八三
總成績	日本五一分	菲島一九分	中國七分		

徑賽

項目	第一名	第二名	第三名	第四名	成績
一百米	戴寶昂(菲)	吉岡隆德(日)	阿武嚴夫(日)	谷口睦生(日)	十秒六(新紀錄)
二百米	吉岡隆德(日)	谷口睦生(日)	鈴本聞多(日)	沙爾西度(菲)	廿二秒六(新紀錄)
四百米	坎大列(菲)	古斯馬萊(菲)	埃斯屈雷達(菲)	增田磯(日)	四九秒八
八百米	青地球磨夫(日)	安鐵斯(菲)	耶達斯(菲)	富江利澤(日)	一分五七秒(新紀錄)
千五百米	田中秀雄(日)	柳長春(日)	安達斯(菲)	露本健造(日)	四分三秒五(新紀錄)
一萬米	柳長春(日)	田中秀雄(日)	名島中雄(日)	露本健造(日)	卅二分四五秒五
高欄	村上正(日)	茄西西(菲)	彭賽雨(菲)	拉佩羅(菲)	十四秒八(新紀錄)
中欄	懷愛脫(菲)	阿蘭勃拉(菲)	市原正雄(日)	勞愛(菲)	五三秒(新紀錄)
總成績	日本四二分	菲島三五分	中國　分		

(未完)

育兒聖品　愛蘭百利

愛蘭百利各種代乳粉。乃英國著名之出品。名聞遐邇。久爲歐美各國歡迎。配製合宜。確能替代人乳。嬰兒食之發育速而體魄强。無睡眠不寧。煩噪不息之弊。爲乳母者請選用之。以哺育嬰兒。必强壯活潑。趣緻可愛也。

分一二三號三種出世後至三個月食第一號三至六個月食第二號六閱月後食第三號

※※※※※

各大公司藥房辦館均有出售　3A"B11

美妙動人之新式自來水筆
正反兩面均可作字

新式派克真空注墨之自來水筆。直以一筆而具有兩種筆尖。正反兩面，均可作字。筆管設計。富麗動人。儲墨之量，較前增多百分之一〇二。而體積並未加大。請今日試用此種真空注墨之自來水筆。各高等文具店，均有出售。

新式派克自來水筆　力足以備者請卽購之

怡昌洋行獨家經理　香港法蘭西銀行房子

Parker VACUMATIC (四)

嘉南銀行開投產業廣告

本行自置東山廟前西街北樓拾間、鎚崗五馬路南樓拾間、寫字樓一間、餘地(卽市場)及舖仔十間、共面積九十二井餘、茲經商得債權團委員會同意、決于七月七號(禮拜六)下午二時在東山廟前大街東方酒樓將該業公開拍賣、所得產價除清還該業抵押借欵外、所餘之欵儲備攤派其餘債權、不作別用、全部產業合定底價三十四萬伍千元、拍賣時以超過底價最高者得、各洋樓分間拍賣、詳細章程、請來本行取閱　六五一日

泰利和記公司啓事

本公司前以經辦人趙靜山王少穆突然潛匿、業務遽生劇變、當經召集債權下河鹽務及股東聯席會議、卽席議決由債權下河鹽業及股東各舉委員三人組織泰利和記公司清理委員會、負責清理公司一切業務、並呈報運署財政特派員、廣東省銀行核准備案、關于運銷一項、以餉稅民食所系、復經清理委員會呈奉核准、設立辦運銷湘粵鹽聯合辦事處、賡續辦理、成立兩月、各項進行、甫有頭緒、現奉運署訓令、將銷湘粵鹽專運取銷、由七月一日起改爲自由辦運等因、案關鹽政大計、自應遵辦、除銷湘粵鹽聯合辦事處依期結束外、所有泰利和記公司各債權債務一切賬目事宜、當然由泰利和記公司清理委員會繼續負責清理、合將經過情形報告週知　一三二一日

南關戲院

我們的天堂

不日放影　請注意日期

廣州柏齡影片公司首次出品

直往北海海口船期

永利快船　新設無線電　有客牌

准夏歷五月初十日落貨　是日下午淸關啓行

廣州市代理　西堤大馬路五十號二樓　同濟行　電話壹陸陸陸〇

香港代理　干諾道西廿五號二樓　太豐航業公司　電話貳〇〇玖叁

貴客附貨搭船祈向代理處接洽無任歡迎

美國船期廣告

大來郵船公司　美國郵船公司　(自動電話壹貳貳叁號)

本公司固有快捷輪船多艘來往中美各埠、茲爲便利遊客起見、自大加改良後、凡有貴客搭本公司各總統頭等船、如欲沿途上岸遊玩、隨便上岸、其船票隨時轉搭本公司各總統船位、可通用、貴客光顧、亦幸祇留意焉

△往上海神戶橫濱檀香山舊金山羅省巴拿馬忌利士杜步亞灣拿紐約波士頓並轉駁西印度南美洲中美洲及花旗內地等埠船期列下

林肯總統　五月廿三日　七月四號星期三上午六點開行嗣後每兩星期逢星期三開行

△往上海神戶橫濱城多利舍路咸水埠轉駁加拿大內地及波士頓紐約美國內地亞灣拿千里達占美架及西印度各口岸等埠船期列下

長臣總統　七月廿一日　六月初十日上午八點開行嗣後每兩星期逢星期六開行

△往歐洲及美國各埠道經小呂宋星架波庇能騷咪等埠及直往波士頓紐約亞灣拿等埠各船期列下

賀臣總統　五月十二日　六月廿三號星期六上午八點開行

本公司在沙基路四號三樓　頭貳叁等船票可由本寫字樓定購

大來輪船公司謹啓

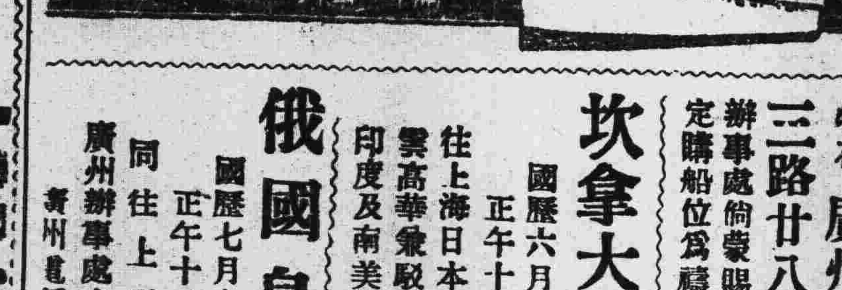

本公司爲利便省會各界起見特在廣州沙基六二三路廿八號開設華人辦事處倘蒙賜顧請按址接洽定購船位爲禱

坎拿大皇后　國歷六月廿九日正午十二點由港開行　往上海日本檀香山域多利雲高華乘駁往美國夏灣西印度及南美洲等埠

俄國皇后　國歷七月十三日正午十二點由港開行　同往上列各埠

廣州辦事處主任李毓材啓　廣州電話一一〇五零

歷北國中廣國大醫主教
任京立科學州立大科任授

德國醫學博士　專門　黃慰民大醫師　眼科　統治各科

(診症時間)每日上午八時至下午五時門診一元、(醫務所)一德西路緝烟局隔鄰四六四號　電話…一四六四七號　新生局枝(二一號)